

# 정정신고(보고)

2021년 03월 16일

1. 정정대상 공시서류 : 주주총회소집공고

2. 정정대상 공시서류의 최초제출일 : 2021년 3월 11일

3. 정정사항

항 목	정정사유	정 정 전	정 정 후
Ⅲ. 경영참고사항 2. 주주총회 목적사항별 기재사항 <input type="checkbox"/> 재무제표의 승인 이익잉여금처분계산서(안)	이익잉여금처분계산서(안) 누락에 따른 추가	-	4. 이익잉여금처분계산서(안) 참조

4. 이익잉여금처분계산서(안)

- 이익잉여금처분계산서(안)

### 이 익 잉 여 금 처 분 계 산 서 (안)

제 54(당)기 2020년 1월 1일부터 2020년 12월 31일까지

제 53(전기) 2019년 1월 1일부터 2019년 12월 31일까지

DB손해보험주식회사

(단위: 원)

과 목	당 기		전 기	
I. 미처분이익잉여금		526,464,037,180		397,192,745,764
1. 전기이월이익잉여금	24,259,561,914		24,501,661,929	
2. 당기순이익	502,204,475,266		372,691,083,835	
II. 이익잉여금 이입액		-		3,440,223,623
1. 대손준비금	-		3,440,223,623	
III. 이익잉여금 처분액		498,140,676,776		376,373,407,473
1. 배당금	132,095,631,800		94,947,510,000	
2. 비상위험준비금	107,111,318,013		91,425,897,473	
3. 대손준비금	8,933,726,963		-	
4. 임의적립금	250,000,000,000		190,000,000,000	
III. 차기이월미처분이익잉여금		28,323,360,404		24,259,561,914

# 주주총회소집공고

2021년 3월 11일

회 사 명 : DB손해보험(주)  
대 표 이 사 : 김 정 남  
본 점 소 재 지 : 서울특별시 강남구 테헤란로 432  
(전 화) 1588-0100  
(홈페이지) <http://www.idbins.com>

작 성 책 임 자 : (직 책) 총무파트장 (성 명) 한 순 철  
(전 화) 02-3011-3347

# 주주총회 소집공고

(제54기 정기)

1. 일 시 : 2021년 3월 26일(금) 오전 9시

2. 장 소 : 서울특별시 강남구 테헤란로 432 DB금융센터 지하2층 『다목적홀』

## 3. 회의 목적사항

가. 보고사항

- 감사보고
- 영업보고
- 최대주주등과의 거래내역 보고
- 내부회계관리제도 운영실태보고

나. 결의사항

- 제1호 의안 : 제54기(2020.1.1. ~ 2020.12.31) 재무제표 등 승인의 건  
※ 이익배당 예정 내용 : 보통주 1주당 배당금 2,200원
- 제2호 의안 : 정관 일부변경 승인의 건
- 제3호 의안 : 이사 (사외이사 포함) 선임의 건
  - (1) 사외이사 2명 (최정호, 문정숙 후보자)
  - (2) 사내이사 2명 (김정남, 정종표 후보자)
- 제4호 의안 : 감사위원회 위원이 되는 사외이사 분리선임의 건 (김성국 후보자)
- 제5호 의안 : 감사위원회 위원 선임의 건 (최정호, 문정숙 후보자)
- 제6호 의안 : 이사 보수한도 승인의 건

## 4. 경영참고사항 등의 비치

- 상법 제542조의4 제3항에 의거하여 경영참고사항 등을 회사 홈페이지(www.idbins.com)에 게재하고 회사 본·지점, 금융위원회, 한국거래소 및 한국예탁결제원에 비치하오니 참고하시기 바랍니다. 또한 회사 지배구조내부규범 제33조에 의거

최고경영자 추천 관련 내용을 회사 홈페이지(www.idbins.com)에 게재하오니  
참고하시기 바랍니다.

[접속경로]

DB손해보험 홈페이지(<https://www.idbins.com>) - 공시실 - 경영공시 및 공고  
- 수시경영공시 - 최고경영자 후보 추천 관련 공시

## 5. 의결권 행사 방법

- 우리 회사의 이번 주주총회에서는 한국예탁결제원이 주주님들의 의결권을 행사할 수 없습니다. 따라서 주주님께서 한국예탁결제원에 의결권 행사에 관한 의사표시를 하실 필요가 없으며, 종전과 같이 주주총회에 참석하여 의결권을 직접 행사하시거나 또는 위임장에 의거 의결권을 대리 행사할 수 있습니다.

## 6. 코로나-19 관련 조치에 관한 사항

- 주주님께서 주주총회에 직접 참석 시, 마스크 착용을 부탁드립니다, 총회장 입구의 체온 측정 결과 및 당일 발열 등 COVID-19 가 의심 되는 경우 출입이 제한될 수 있습니다.

- 사회적 거리두기를 위해 주주간 간격이 유지되도록 좌석을 배치할 예정이며, 총회장 내에서는 음식(다과 등)의 섭취가 통제됩니다.

# I. 사외이사 등의 활동내역과 보수에 관한 사항

## 1. 사외이사 등의 활동내역

### 가. 이사회 출석률 및 이사회 의안에 대한 찬반여부

회차	개최일자	의안내용	사외이사 등의 성명		
			김성국 (출석률:100%)	이승우 (출석률:100%)	최정호 (출석률:100%)
			찬 반 여부		
1	2020.1.30	<b>■부의사항</b> - 제53기 재무제표 및 영업보고서(안) 승인의 건. - 자기주식 취득 승인의 건	찬성 찬성	찬성 찬성	찬성 찬성
		<b>■보고사항</b> 1. 신용정보관리보호인 연간 업무실적 보고 2. 소송심의위원회 연간 운영현황 보고 3. 제53기 중 이사회 의결건에 대한 결과보고 4. 조직개편 주요사항 보고 5. 주요 추진 및 계획사항	-	-	-
2	2020.2.26	<b>■부의사항</b> - 제53기 정기주주총회 소집 및 부의안건 확정 건	찬성	찬성	찬성
		<b>■보고사항</b> 1. 선임계리사 검증의견 보고 2. 내부통제 체계 및 운영 점검 결과 보고 3. 내부회계관리제도 운영실태 및 평가결과 보고 4. 2019년 감사실시 결과 보고 5. 자금세탁방지업무 감사결과 보고 6. 해외 부동산 및 SOC투자 점검결과 보고 7. 계열 공익법인에 대한 기부현황, 적정성 점검결과 보고 8. 2019년 이사회 평가 및 후보군 운영내역 등 보고	-	-	-
3	2020.3.13	<b>■부의사항</b> - 이사회 의장 및 선임사외이사 선임의 건 - 이사회 내 위원회 위원 선임의 건 - 제54기 이사보수 집행(안) 승인의 건 - DB생명 전환우선주 보유의 건 - DB캐피탈 신용공여 연장 승인의 건	찬성 찬성 찬성 찬성 찬성	찬성 찬성 찬성 찬성 찬성	찬성 찬성 찬성 찬성 찬성
4	2020.3.19	<b>■부의사항</b> - 자기주식 취득 승인의 건	찬성	찬성	찬성
5	2020.4.17	<b>■부의사항</b> - DB캐피탈 신용공여 주요내용 변경의 건	찬성	찬성	찬성
		<b>■보고사항</b> 1. 자기주식 취득 현황 보고	-	-	-
		<b>■부의사항</b> - 자체 위험 및 지급여력평가 등 승인의 건 - 그룹위험관리기준 개정의 건 - 계열공익법인 기부 건	찬성 찬성 찬성	찬성 찬성 찬성	찬성 찬성 찬성

회사	개최일자	의안내용	사외이사 등의 성명		
			김성국 (출석률:100%)	이승우 (출석률:100%)	최정호 (출석률:100%)
			찬반여부		
6	2020.5.29	- U.S.Branch 거래사 선임의 건	찬성	찬성	찬성
		<b>■보고사항</b> 1. 2020년 1분기 경영실적 요약 보고	-	-	-
7	2020.7.13	<b>■부의사항</b> - 경영임원 선임의 건	찬성	찬성	찬성
8	2020.8.21	<b>■부의사항</b> - 해외보험사 투자승인의 건 - 금융그룹내부통제기준 제정 등의 건	찬성 찬성	찬성 찬성	찬성 찬성
		<b>■보고사항</b> 1. 2020년 상반기 경영실적 보고 2. 제54기 이사 보수 결정사항 보고	-	-	-
9	2020.11.25	<b>■부의사항</b> - DB생명 유상증자 참여 승인의 건 - 해외법인 지분투자 승인의 건 - 이사회 내 위원회 위원 선임의 건	찬성 찬성 찬성	찬성 찬성 찬성	찬성 찬성 찬성
		<b>■보고사항</b> 1. 2020년 3분기 경영실적 보고 2. 금융그룹 위험관리 실태평가 보고	-	-	-
10	2020.12.21	<b>■부의사항</b> - 2021년 사업계획(안) 승인의 건 - DB FIS(주)와의 내부거래 승인의 건 - DB생명(주)과의 내부거래 승인의 건 - 경영임원 등 선임의 건	찬성 찬성 찬성 찬성	찬성 찬성 찬성 찬성	찬성 찬성 찬성 찬성
		<b>■보고사항</b> 1. 美투자자문 자회사 자본증액 보고 2. 광지점 정기감사 결과보고	-	-	-

#### 나. 이사회내 위원회에서의 사외이사 등의 활동내역

위원회명	구성원	활동내역		
		개최일자	의안내용	가결여부
감사위원회	김성국 위원장	2020.02.26	■의결안건	

위원회명	구성원	활동내역		
		개최일자	의안내용	가결여부
	이승우 위원 최정호 위원		- 내부회계관리제도 운영실태 평가/이사회 보고 - 재무제표 및 영업감사보고서 이사에게 제출 (감사보고서 이사 제출) - FY 19 연간감사실적 이사회 보고 ■보고안건 - 내부회계관리제도 운영실태 감사위원회 보고 - 외부감사인 기말감사 감사위원회 보고 - 선임계리사검증의견서 감사위원회 보고	전건 가결
		2020.03.13	■의결안건 - 감사위원회 위원장 선정	가결
		2020.09.04	■보고안건 - 2020년 상반기 감사실적 보고	-
		2020.11.25	■의결안건 - 핵심감사 항목 선정의 건 ■보고안건 - 2020년 3분기 내부감사협의제 점검결과 보고	가결
		2020.12.21	■의결안건 - 2021년 감사계획 심의의 건 ■보고안건 - 외부감사인 활동 관련 준수사항 확인 결과 보고의 건	가결
위험관리위원회	이승우 위원장 김성국 위원 최정호 위원	2020.02.26	■의결안건 - FY 20 위험관리전략(안) 승인의 건 - FY 20 파생금융거래전략(안) 승인의 건 - FY 20 그룹위험관리전략(안) 승인의 건 ■보고안건 1. FY 19.12월 위기상황분석 결과보고 2. FY 20 금융그룹 위기상황 대응체계 보고	전건 가결
		2020.03.13	■의결안건 - 위험관리위원회 위원장 선임의 건 - 위험관리기준 및 재보험관리규정 개정(안) ■보고안건 1. FY 19.12월 리스크 주요지표 모니터링 보고 2. FY 19.12월 금융그룹 위험현황 보고	전건 가결
	최정호 위원장 김성국 위원 이승우 위원	2020.05.29	■의결안건 - 순보유한도 초과 예외승인의 건 ■보고안건 1. FY 20.3월 자본적정성평가 보고 2. FY 20.3월 리스크 주요지표 모니터링 보고 3. FY 20.3월 금융그룹 위험현황 보고 4. 금융그룹 자체위험관리실태평가 결과 5. '금융그룹의 감독에 관한 모범기준' 개정 주요내용 및 대응방안	가결
		2020.09.04	■의결안건 - FY 20 금융그룹 위험자본 한도 변경(안) ■보고안건 1. FY 20.6월 자본적정성평가 보고 2. FY 20.6월 리스크 주요지표 모니터링 보고 3. FY 20.6월 위기상황분석 결과보고 4. FY 20.6월 금융그룹 위험현황 보고 5. FY 20 하반기 금융그룹 감독제도 추진계획 보고	가결
		2020.11.25	■의결안건	

위원회명	구성원	활동내역		
		개최일자	의안내용	가결여부
			<ul style="list-style-type: none"> <li>- 위험관리실무위원회 운영세칙 개정(안)</li> <li>- FY'20 재보험 위험관리전략 변경(안)</li> <li>■보고안건</li> <li>1. FY'20.9월 자본적정성평가 보고</li> <li>2. FY'20.9월 리스크 주요지표 모니터링 보고</li> <li>3. FY'20.6월 자체위험및지급여력평가(ORSA) 보고</li> <li>4. FY'20.9월 금융그룹 위험현황 보고</li> </ul>	전건 가결
		2020.12.21	<ul style="list-style-type: none"> <li>■의결안건</li> <li>- FY'21 위험관리전략(안)</li> <li>- FY'21 재보험 위험관리전략(안)</li> <li>■보고안건</li> <li>1. FY'20.6월 표준위기상황분석 결과보고</li> </ul>	전건 가결
임원후보추천위원회	김성국 위원장 이승우 위원 김영만 위원	2020.2.26	<ul style="list-style-type: none"> <li>■의결안건</li> <li>- 사외이사 후보 추천의 건</li> <li>- 감사위원회 위원 후보 추천의 건</li> <li>■보고안건</li> <li>1. 최고경영자 승계절차, 최고경영자 및 사외이사 후보군 운영현황 등 보고</li> </ul>	전건 가결
	김성국 위원장 최정호 위원 김영만 위원	2020.3.13	<ul style="list-style-type: none"> <li>■의결안건</li> <li>- 위원장 선임의 건</li> </ul>	가결
보수위원회	최정호 위원장 김성국 위원 이승우 위원	2020.2.21	<ul style="list-style-type: none"> <li>■의결안건</li> <li>- 2019년 보수체계 연차보고의 건</li> </ul>	가결
	이승우 위원장 김성국 위원 최정호 위원	2020.3.13	<ul style="list-style-type: none"> <li>■의결안건</li> <li>- 보수위원회 위원장 선임의 건</li> </ul>	가결
		2020.5.29	<ul style="list-style-type: none"> <li>■의결안건</li> <li>- 2019년 성과보수 결정 및 성과보수 지급의 건</li> <li>- 성과보수 체계 점검의 건</li> <li>- 보수체계 연차보고서 추가 공시의 건</li> <li>- CEO 인센티브 지급의 건</li> </ul>	전건 가결
경영위원회	김정남 위원장 김영만 위원	2020.1.17	<ul style="list-style-type: none"> <li>■의결안건</li> <li>- 지배인 선임 및 해임, 변경의 건</li> </ul>	가결
		2020.2.13	<ul style="list-style-type: none"> <li>■의결안건</li> <li>- 지점(사업단) 이전의 건</li> </ul>	가결
		2020.3.5	<ul style="list-style-type: none"> <li>■의결안건</li> <li>- 신한은행 일중차월 및 당좌차월 약정 갱신의 건</li> </ul>	가결
	김정남 위원장 김성국 위원	2020.12.9	<ul style="list-style-type: none"> <li>■의결안건</li> <li>- 일중차월 갱신의 건</li> </ul>	가결

## 2. 사외이사 등의 보수현황

(단위 : 원)



구 분	인원수	주총승인금액	지급총액	1인당 평균 지급액	비 고
사외이사	3	6,000,000,000	148,500,000	49,500,000	-

※ 상기 주총승인금액은 사내이사를 포함한 전체 이사(5인)에 대한 총보수 승인 금액임

## II. 최대주주등과의 거래내역에 관한 사항

### 1. 단일 거래규모가 일정규모이상인 거래

- 해당사항 없음

(단위 : 억원)

거래종류	거래상대방 (회사와의 관계)	거래기간	거래금액	비율(%)
-	-	-	-	-

### 2. 해당 사업연도중에 특정인과 해당 거래를 포함한 거래총액이 일정규모이상인 거래

(단위 : 억원)

거래상대방 (회사와의 관계)	거래종류	거래기간	거래금액	비율(%)
DB금융투자(주) (계열회사)	유가증권 중개 (주식, 채권, 수익증권)	2020.01.01 ~ 2020.12.31	23,875	5.07

주1) 상기 비율은 2020년 12월 31일자 현재 자산총액(별도 재무제표) 기준임

주2) 만기상환, 이차수령 등의 부수적 거래는 상기 내역에서 제외

### III. 경영참고사항

#### 1. 사업의 개요

##### 가. 업계의 현황

국내 손보시장에는 13개 국내 손해보험사와 17개 외국계 손해보험사 등 모두 31개의 보험사가 진입하여 사업을 영위하고 있습니다. 국내 손해보험사는 11개의 종합손해보험사, 1개의 재보험사, 1개의 보증보험 전업사로 구성되어 있습니다.

2020년 손해보험업계는 원수보험료 84.8조원을 거수하여 전년비 6.3%의 성장을 나타내었습니다. 보증별로는 장기보험은 전년비 4.1% 성장한 57.8조원, 일반보험은 7.3조원을 거수하여 전년과 동일한 수준의 성장을 보였습니다. 자동차보험은 전년비 11.4% 성장한 19.6조원을 거수하였습니다.

보험종목별 비중을 보면 일반보험이 8.6%, 자동차보험이 23.2%, 장기보험이 68.2%를 차지하고 있습니다.

(국내 13개 손해보험사 기준 회사 자체 추정)

<참고> 최근 5년간 국내 손해보험업계 원수보험료

(단위:조원,%)

구분	2016	2017	2018	2019	2020(추정)
시장전체	74.0	75.8	77.1	79.8	84.8
(G/R)	3.7	2.3	1.7	3.4	6.3

주1) 13개 국내손해보험사 기준임

##### 나. 회사의 현황

(1) 영업개황 및 사업부문의 구분

(가) 영업개황

당사는 2020 사업년도에 14조 616억원의 원수보험료를 거수하여 전년비 8.0% 성장하였습니다. 보험종목별로는 자동차보험이 4조 671억원으로 전년비 15.9%, 일반보험은 1조 2,823억원으로 전년비 14.3% 성장하였습니다. 당사 원수보험료의 71.0%를 차지하고 있는 장기보험은 8조 7,122억원을 시현, 전년비 3.8%의 성장을 나타냈습니다. 보험영업이익은 전년비 2,660억원이 개선된 △5,904억원, 투자영업이익은 949억원 감소한 1조 2,738억원을 시현하였습니다. 당기순이익은 전년비 1,295억원 증가한 5,022억원입니다. 2020년 12월말 현재 총자산은 47조 1,243억원으로 전년말 대비 3조4,573억원 증가하였습니다.

(나) 공시대상 사업부문의 구분

회사는 한국표준산업분류표 소분류 기준에 의거한 보험업을 영위하고 있으며 일반, 장기, 자동차보험 등 손해보험업이 핵심입니다.

(2) 시장점유율

2020년 12월말 기준 국내 주요 손해보험사의 보험종목별 시장점유율은 아래와 같습니다.

(단위: %)

구 분		자동차	장기	일반	합계
'20.12월말	DB	20.7	15.1	17.5	16.6
	삼성	29.5	21.2	21.2	23.1
	현대	20.8	15.7	17.3	17.0
	KB	13.3	12.6	14.5	12.9

주) 13개 국내손해보험사의 원수보험료 기준.

(3) 시장의 특성

국내 손해보험시장은 상위 4개사가 원수보험료 기준 시장의 약 69.6%를 차지하고 있습니다.

자동차보험은 온라인 채널을 통한 판매활성화가 지속되어 전체 자동차보험 중 온라인시장의 비중이 43.8%로 지속적으로 확대되고 있는 추세이며, 특히 당사의 경우 '20년도 온라인 자동차보험 시장점유율은 21.5%를 점하고 있습니다. 장기보험은 보장

성인보험을 중심으로한 신규판매와 안정적 계속보험료 유입이 지속됨에 따라, 저축성보험의 역신장에도 불구하고 장기보험 전체 성장은 유지되고 있습니다.

보험 판매채널은 전통적 판매채널인 전속설계사/대리점과 더불어 여러회사의 상품을 판매하는 일반대리점(GA)과 인터넷을 통한 직접판매 등 다양한 채널이 성장하고 있습니다. 전통채널과 일반대리점 등의 대면채널은 보장성 인보험 상품을 중심으로 컨설팅 방식의 영업을 하고 있으며, 통신판매, 인터넷채널도 자동차보험, 장기보험, 일반보험 등 전종목에서 영업을 하고 있습니다. 주로 기업을 대상으로 판매되는 일반보험은 보험사 영업사원과 대리점, 중개인 등을 통해 판매되고 있습니다.

(4) 신규사업 등의 내용 및 전망

현재 추진중이거나 계획하는 신규사업은 없습니다.

(5) 조직도

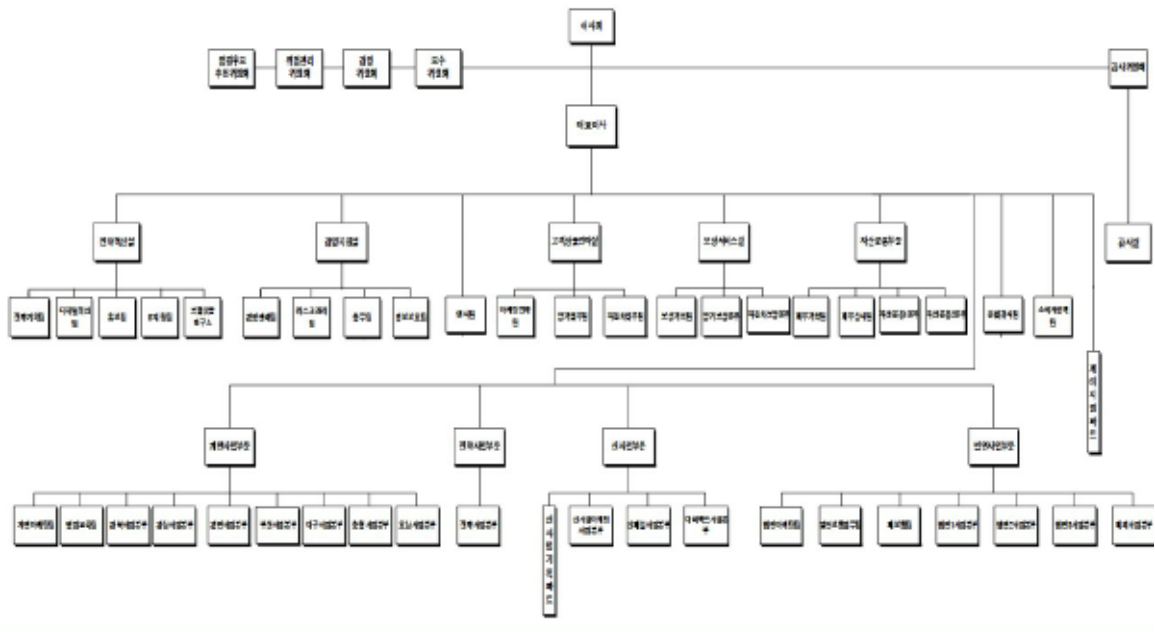

조직도(21.01.01)

2. 주주총회 목적사항별 기재사항

□ 재무제표의 승인

가. 해당 사업연도의 영업상황의 개요

- 상기 'Ⅲ. 경영참고사항' 中 '1. 사업의 개요' 참조

나. 해당 사업연도의 대차대조표(재무상태표)·손익계산서(포괄손익계산서)·이익잉여금처분계산서(안) 또는 결손금처리계산서(안)

※ 아래 연결/별도 재무제표는 외부감사인의 감사 결과 및 정기주주총회 결과 등에 따라 변동될 수 있습니다.

< 연결 기준 >

- 연결 재무상태표

연 결 재 무 상 태 표

제 54(당)기 기말 2020년 12월 31일 현재

제 53(전)기 기말 2019년 12월 31일 현재

DB손해보험주식회사 및 그 종속기업

(단위 : 원)

과 목	제54(당)기 기말	제53(전)기 기말
<b>자 산</b>		
1. 현금및예치금<주식18,30,35,39,41,43>	677,852,714,853	830,764,561,941
2. 당기손익인식금융자산<주식19,30,35,41,42,43>	1,694,517,622,757	1,501,358,235,644
3. 매도가능금융자산<주식20,22,30,35,41,43>	23,438,188,670,625	23,306,572,234,773
4. 만기보유금융자산<주식21,41,43>	2,027,277,611,241	1,583,653,497,198
5. 대여금 및 수취채권<주식22,23,30,35,41,42,43>	20,011,187,403,793	18,082,079,619,797
6. 위험회피목적파생상품자산<주식35,41,42,43>	620,490,991,293	191,386,711,876
7. 관계기업투자주식<주식24,30>	294,720,399,718	266,417,815,529
8. 유형자산<주식25>	425,257,208,304	424,709,863,129
9. 투자부동산<주식22,26>	1,263,868,683,598	1,301,395,220,600
10. 무형자산<주식27>	165,742,654,046	173,952,894,610
11. 재보험자산<주식28>	756,189,568,707	690,280,490,210
12. 기타자산<주식29,30>	2,216,691,903,220	2,049,742,495,170
13. 이연법인세자산<주식16>	31,454,755,996	28,180,220,983
14. 당기법인세자산<주식16>	14,277,325,805	27,948,406,743
15. 특별계정자산<주식36>	6,413,609,498,382	5,320,609,467,957
<b>자 산 총 계</b>	<b>60,051,327,012,338</b>	<b>55,779,051,736,160</b>
<b>부 채</b>		
1. 보험계약부채<주식31,37>	43,489,149,431,001	41,202,210,717,696
2. 계약자지분조정	5,240,925,368	3,914,437,757
3. 당기손익인식금융부채<주식32,35,41,42,43>	5,909,154,011	4,471,608,814
4. 위험회피목적파생상품부채<주식35,41,42,43>	111,695,140,384	91,242,722,861
5. 확정급여부채<주식33>	22,981,001,313	30,183,368,481
6. 기타부채<주식30,34,41,42,43>	2,679,318,051,866	2,266,751,916,006
7. 이연법인세부채<주식16>	664,010,627,872	633,445,636,528
8. 당기법인세부채<주식16>	94,061,259,721	-
9. 특별계정부채<주식36>	6,474,369,513,505	5,401,791,588,846

과 목	제54(당)기 기말	제53(전)기 기말
<b>부 채 총 계</b>	53,546,735,105,041	49,634,011,996,989
<b>자 본</b>		
1. 자본금<주식1,38>	35,400,000,000	35,400,000,000
2. 자본잉여금<주식38>	84,884,742,115	37,912,781,518
3. 자본조정<주식38>	(152,492,009,860)	(29,655,475,800)
4. 기타포괄손익누계액<주식20,21,33,35,36,38>	1,227,862,925,174	1,132,111,761,903
5. 이익잉여금<주식5,38>	5,218,530,258,589	4,770,134,899,102
(대손준비금 적립액)	(80,062,488,875)	(82,670,664,559)
(비상위험준비금 적립액)	(1,023,646,135,736)	(932,220,238,263)
(대손준비금 (적립)환입예정금액)	(7,919,472,804)	2,608,175,684
(비상위험준비금 적립예정금액)	(107,111,318,013)	(91,425,897,473)
지배주주지분	6,414,185,916,018	5,945,903,966,723
비지배지분	90,405,991,279	199,135,772,448
<b>자 본 총 계</b>	6,504,591,907,297	6,145,039,739,171
<b>부 채 및 자 본 총 계</b>	60,051,327,012,338	55,779,051,736,160



- 연결포괄손익계산서

연 결 포 괄 손 익 계 산 서

제 54(당)기 2020년 1월 1일부터 2020년 12월 31일까지

제 53(전)기 2019년 1월 1일부터 2019년 12월 31일까지

DB손해보험주식회사 및 그 종속기업

(단위 : 원)

과 목	제 54(당)기	제 53(전)기
<b>영업수익&lt;주석40&gt;</b>	20,110,608,226,449	18,676,127,539,094
1. 보험료수익<주석6>	15,456,134,292,643	14,398,431,205,010
2. 재보험금수익<주석6>	709,047,875,554	629,249,632,265
3. 구상이익<주석29>	16,767,289,047	16,835,534,404
4. 이자수익<주석7>	1,314,290,869,921	1,317,559,978,903
5. 금융상품투자수익<주석10>	1,437,149,183,500	1,047,634,819,690
6. 외환거래이익<주석11>	447,359,614,158	548,671,180,803
7. 수수료수익<주석8>	6,936,573,211	10,050,392,316
8. 배당금수익<주석9>	210,804,361,684	197,263,460,704
9. 기타수익<주석14,26>	357,334,684,760	372,457,626,038
10. 특별계정수익<주석36>	154,783,481,971	137,973,708,961
<b>영업비용&lt;주석40&gt;</b>	19,379,625,754,764	18,167,258,780,467
1. 보험계약부채전입액<주석28,31>	2,224,947,958,183	2,362,107,081,304
2. 보험금비용<주석6>	6,742,539,356,819	6,266,404,699,552
3. 환급금비용<주석6>	3,768,510,289,062	3,523,330,560,400
4. 배당금비용<주석6>	6,481,802,045	8,038,765,484
5. 손해조사비<주석6>	144,584,397,195	144,453,086,963
6. 재보험료비용<주석6>	1,025,024,054,401	904,422,225,181
7. 사업비<주석12,37>	1,694,875,383,731	1,598,993,901,941
8. 신계약비상각비<주석29>	1,385,837,699,775	1,348,186,374,730
9. 이자비용<주석7>	55,013,765,115	47,788,284,729
10. 금융상품투자비용<주석10>	922,194,898,034	1,138,381,095,738
11. 대손상각비<주석23>	12,129,430,703	17,566,145,967
12. 외환거래손실<주석11>	753,516,591,362	176,465,185,737
13. 재산관리비<주석13>	108,032,272,577	104,304,138,561
14. 부동산관리비	18,062,083,192	17,163,844,728
15. 기타비용<주석14>	363,092,290,599	371,679,680,491
16. 특별계정비용<주석36>	154,783,481,971	137,973,708,961
<b>영업이익</b>	730,982,471,685	508,868,758,627

과 목	제 54(당기)	제 53(전기)
영업외수익<주석15>	57,038,457,718	38,294,966,897
영업외비용<주석15>	37,020,908,582	25,591,799,780
법인세비용차감전순이익	751,000,020,821	521,571,925,744
법인세비용<주석16>	189,891,504,635	141,409,183,804
당기순이익	561,108,516,186	380,162,741,940
지배주주지분 당기순이익<주석5,17>	558,841,368,552	375,995,766,788
비지배주주지분 당기순이익	2,267,147,634	4,166,975,152
기타포괄이익	87,590,068,428	606,635,582,284
<b>1. 후속적으로 당기손익으로 재분류되는 항목</b>		
매도가능금융자산평가이익<주석20,38>	115,262,514,491	602,704,862,521
만기보유금융자산평가손실<주석21,38>	(504,557,015)	(16,623,261,170)
관계기업 기타포괄손익항목에 대한 지분변동<주석24,38>	6,530,057,445	11,913,123,389
위험회피목적파생상품평가이익(손실)<주석35,38>	3,966,286,105	(22,294,156,182)
해외사업환산이익(손실)<주석38>	(53,605,661,616)	2,832,079,137
특별계정기타포괄이익<주석36,38>	9,466,040,682	27,481,761,266
<b>2. 후속적으로 당기손익으로 재분류되지 않는 항목</b>		
확정급여부채의 재측정요소<주석33,38>	4,286,623,333	1,069,305,179
유형자산재평가잉여금<주석38>	2,188,765,003	(448,131,856)
<b>총포괄이익</b>	648,698,584,614	986,798,324,224
지배주주지분 총포괄이익	654,592,531,823	975,817,555,881
비지배주주지분 총포괄이익(손실)	(5,893,947,209)	10,980,768,343
지배주주기본 및 희석주당이익<주석17>	9,171	5,940

- 연결자본변동표

연결자본변동표

제 54(당)기 2020년 1월 1일부터 2020년 12월 31일까지

제 53(전)기 2019년 1월 1일부터 2019년 12월 31일까지

DB손해보험주식회사 및 그 종속기업

(단위 : 원)

과 목	자 본 금	자 본 잉여금	자 본 조 정	기타포괄 손익누계액	이 익 잉여금	지배 주주지분	비지배 주주지분	총 계
<b>2019년 1월 1일(전기초_변경전)</b>	35,400,000,000	37,912,781,518	(29,655,475,800)	532,289,972,810	4,521,870,885,460	5,097,818,163,988	194,939,940,144	5,232,758,104,132
회계정책의 변경 효과	-	-	-	-	(1,509,836,471)	(1,509,836,471)	(434,412,714)	(1,944,249,185)
<b>2019년 1월 1일(전기초_변경후)</b>	35,400,000,000	37,912,781,518	(29,655,475,800)	532,289,972,810	4,520,361,048,989	5,096,308,327,517	194,505,527,430	5,230,813,854,947
<b>총포괄손익:</b>								
당기순이익	-	-	-	-	375,995,766,788	375,995,766,788	4,166,975,152	380,162,741,940
매도가능금융자산평가이익	-	-	-	591,919,142,515	-	591,919,142,515	10,785,720,006	602,704,862,521
만기보유금융자산평가손실	-	-	-	(12,909,047,967)	-	(12,909,047,967)	(3,714,213,203)	(16,623,261,170)
관계기업 기타포괄손익항목에 대한 자본변동	-	-	-	11,913,123,389	-	11,913,123,389	-	11,913,123,389
위험회피목적파생상품평가손실	-	-	-	(22,276,978,178)	-	(22,276,978,178)	(17,178,004)	(22,294,156,182)
해외사업환산이익	-	-	-	2,832,079,137	-	2,832,079,137	-	2,832,079,137
특별계정기타포괄이익	-	-	-	27,481,761,266	-	27,481,761,266	-	27,481,761,266
확정급여부채의 재측정요소	-	-	-	1,309,840,787	-	1,309,840,787	(240,535,608)	1,069,305,179
유형자산재평가잉여금	-	-	-	(448,131,856)	-	(448,131,856)	-	(448,131,856)
<b>총포괄손익소계</b>	-	-	-	599,821,789,093	375,995,766,788	975,817,555,881	10,980,768,343	986,798,324,224
<b>자본에 직접 반영된 주주와의 거래:</b>								
연차배당	-	-	-	-	(126,221,916,675)	(126,221,916,675)	(6,350,523,325)	(132,572,440,000)
<b>2019년 12월 31일(전기말)</b>	35,400,000,000	37,912,781,518	(29,655,475,800)	1,132,111,761,903	4,770,134,899,102	5,945,903,966,723	199,135,772,448	6,145,039,739,171
<b>2020년 1월 1일(당기초)</b>	35,400,000,000	37,912,781,518	(29,655,475,800)	1,132,111,761,903	4,770,134,899,102	5,945,903,966,723	199,135,772,448	6,145,039,739,171
<b>총포괄손익:</b>								
당기순이익	-	-	-	-	558,841,368,552	558,841,368,552	2,267,147,634	561,108,516,186
매도가능금융자산평가이익	-	-	-	114,959,757,488	-	114,959,757,488	302,757,003	115,262,514,491
만기보유금융자산평가손실	-	-	-	(478,250,772)	-	(478,250,772)	(26,306,243)	(504,557,015)
관계기업 기타포괄손익항목에 대한 자본변동	-	-	-	6,530,057,445	-	6,530,057,445	-	6,530,057,445
위험회피목적파생상품평가이익	-	-	-	4,041,749,430	-	4,041,749,430	(75,463,325)	3,966,286,105
해외사업환산손실	-	-	-	(53,605,661,616)	-	(53,605,661,616)	-	(53,605,661,616)
특별계정기타포괄이익	-	-	-	9,466,040,682	-	9,466,040,682	-	9,466,040,682
확정급여부채의 재측정요소	-	-	-	4,287,718,587	-	4,287,718,587	(1,095,254)	4,286,623,333
유형자산재평가잉여금	-	-	-	2,188,765,003	-	2,188,765,003	-	2,188,765,003
<b>총포괄손익소계</b>	-	-	-	87,330,176,247	558,841,368,552	646,231,544,799	2,467,039,815	648,688,584,614
<b>자본에 직접 반영된 주주와의 거래:</b>								
자기주식 취득	-	-	(122,836,534,060)	-	-	(122,836,534,060)	-	(122,836,534,060)
비지배지분 취득	-	46,971,980,597	-	8,360,987,024	(8,360,987,024)	46,971,980,597	(150,878,053,025)	(103,906,092,428)
신종자본증권 발행	-	-	-	-	-	-	39,839,480,000	39,839,480,000
연차배당	-	-	-	-	(102,085,022,041)	(102,085,022,041)	(158,247,959)	(102,243,270,000)
<b>2020년 12월 31일(당기말)</b>	35,400,000,000	84,884,742,115	(152,492,009,860)	1,227,862,925,174	5,218,530,258,589	6,414,185,916,018	90,405,991,279	6,504,591,907,297

- 연결 현금흐름표

연 결 현 금 흐 름 표

제 54(당)기 2020년 1월 1일부터 2020년 12월 31일까지

제 53(전)기 2019년 1월 1일부터 2019년 12월 31일까지

DB손해보험주식회사 및 그 종속기업

(단위 : 원)

과 목	제 54(당)기	제 53(전)기
<b>영업활동으로 인한 현금흐름</b>		
	1,243,177,679,597	2,196,575,041,559
1. 법인세비용차감전순이익	751,000,020,821	521,571,925,744
2. 수익 및 비용의 조정<주석39>	2,238,016,893,849	2,253,552,991,966
3. 자산 및 부채의 변동<주석39>	(3,157,932,148,108)	(1,816,102,578,562)
4. 이자수취액	1,310,415,059,742	1,232,201,842,870
5. 이자지급액	(40,633,297,420)	(36,423,191,131)
6. 배당수취액	215,124,381,768	200,981,671,862
7. 법인세납부액	(72,813,231,055)	(159,207,621,210)
<b>투자활동으로 인한 현금흐름</b>		
	(825,656,154,447)	(2,329,041,168,099)
1. 현금유입액	11,124,825,164,186	9,343,448,911,744
매도가능금융자산의 처분	9,914,054,207,164	8,583,538,840,045
만기보유금융자산의 상환	116,662,661,720	22,894,949,112
위험회피목적파생상품의 정산	7,059,256,335	-
임차보증금의 감소	8,384,750,193	13,532,545,471
투자부동산의 처분	37,433,531,717	33,685,131,817
유형자산의 처분	115,719,571	431,355,178
무형자산의 처분	440,000,000	-
연결범위변동 등	1,040,675,037,486	689,366,090,121
2. 현금유출액	(11,950,481,318,634)	(11,672,490,079,843)
매도가능금융자산의 취득	(11,035,127,419,468)	(10,518,174,140,978)
만기보유금융자산의 취득	(655,606,953,209)	(604,781,354,145)
위험회피목적파생상품의 정산	(167,120,758,661)	(509,544,230,782)
임차보증금의 증가	(5,754,070,199)	(7,390,403,993)
투자부동산의 취득	(36,797,392,740)	(198,246,967)
유형자산의 취득	(21,997,885,753)	(18,025,167,905)
무형자산의 취득	(27,291,883,594)	(14,104,695,971)
복구공사로 인한 현금 유출액	(784,955,009)	(271,839,102)
<b>재무활동으로 인한 현금흐름</b>		
	(296,240,101,588)	(116,447,499,811)
1. 현금유입액	73,510,255,992	58,651,495,706
신종자본증권의 발행	39,839,490,000	-
차입부채의 순증가	30,952,142,972	57,196,690,846
임대보증금의 증가	2,718,633,020	1,454,804,860
2. 현금유출액	(369,750,357,580)	(175,098,995,517)
자기주식의 취득	(122,836,534,060)	-
임대보증금의 감소	(2,710,144,832)	(5,186,743,400)
배당금의 지급	(102,243,270,000)	(132,572,440,000)
리스료의 지급	(38,054,316,260)	(37,339,812,117)
비지배지분의 취득	(103,906,092,428)	-
<b>현금및현금성자산의 증가(감소)</b>	121,281,423,562	(248,913,626,351)
<b>환율변동효과</b>	(24,934,837,925)	(570,259,845)
<b>기초의 현금및현금성자산</b>	424,916,824,741	674,400,710,937
<b>당기말의 현금및현금성자산&lt;주석18&gt;</b>	521,263,410,378	424,916,824,741

- 연결재무제표에 대한 주석

제 54(당)기 2020년 1월 1일부터 2020년 12월 31일까지

제 53(전)기 2019년 1월 1일부터 2019년 12월 31일까지

DB손해보험주식회사 및 그 종속기업

1. 지배기업의 개요

DB손해보험주식회사(이하 "지배기업")는 자동차보험업을 목적으로 1968년 11월 1일 설립되었으며 지속적인 업무영역확대를 통해 현재는 자동차보험 뿐만 아니라 화재, 해상, 특종, 장기 및 개인연금보험 등의 사업을 영위하고 있으며 보고기간종료일 현재 전국에 지역본부 8개, 사업단 58개, 보상사무소 13개, 지점 341개의 영업조직을 운영하고 있습니다. 한편, 지배기업은 1973년 6월 28일 지배기업의 주식을 한국거래소가 개설하는 유가증권 시장에 상장하였으며 수차례 증자를 거쳐 보고기간종료일 현재 지배기업의 자본금은 35,400백만원이며 서울특별시 강남구 테헤란로 432에 본사를 두고 있습니다.

보고기간종료일 현재 납입자본금의 내역 및 주요 주주는 다음과 같습니다.

주주명	당기말		전기말	
	자본금(백만원)	지분율(%)	자본금(백만원)	지분율(%)
김준기	2,104	5.94	2,354	6.65
김남호	3,190	9.01	2,940	8.30
김주원	1,115	3.15	1,115	3.15
DB김준기문화재단	1,770	5.00	1,770	5.00
자기주식	5,378	15.19	3,751	10.60
소액주주	21,843	61.71	23,470	66.30
합 계	35,400	100.00	35,400	100.00

## 2. 재무제표 작성기준 및 중요한 회계정책

### 2-1 연결재무제표의 작성기준

DB손해보험주식회사 및 그 종속기업(이하 "연결회사")의 연결재무제표는 '주식회사 등의 외부감사에 관한 법률'에 따라 제정된 한국채택국제회계기준에 따라 작성되었습니다.

연결재무제표는 공정가치로 평가된 당기손익인식금융상품, 위험회피목적파생상품, 매도가능금융자산을 제외하고는 역사적원가를 기준으로 작성되었습니다. 공정가치 위험회피의 위험회피대상으로 지정된 자산과 부채의 장부금액은 상각후원가로 기록되지 않고, 효과적인 위험회피관계 내에서 회피되는 위험에 대응하는 공정가치의 변동을 반영하여 기록됩니다. 본 연결재무제표는 원화로 표시되어 있으며 다른 언급이 있는 경우를 제외하고는 백만원 단위로 표시되어 있습니다.

### 2-2 연결기준

연결재무제표는 매 보고기간종료일 현재 지배기업 및 종속기업의 재무제표로 구성되어 있습니다. 지배력은 피투자자에 대한 관여로 변동이익에 노출되거나 변동이익에 대한 권리가 있고 피투자자에 대하여 자신의 힘으로 그러한 이익에 영향을 미치는 능력이 있을 때 획득됩니다. 구체적으로 연결회사가 다음을 모두 갖는 경우에만 피투자자를 지배합니다.

- 피투자자에 대한 힘(즉 피투자자의 관련활동을 지시하는 현재의 능력을 갖게 하는 현존 권리)
- 피투자자에 대한 관여로 인한 변동이익에 대한 노출 또는 권리
- 투자자의 이익금액에 영향을 미치기 위하여 피투자자에 대하여 자신의 힘을 사용하는 능력

피투자자의 의결권의 과반수 미만을 보유하고 있는 경우 연결회사는 피투자자에 대한 힘을 갖고 있는지를 평가할 때 다음을 포함한 모든 사실과 상황을 고려하고 있습니다.

- 투자자와 다른 의결권 보유자간의 계약상 약정
- 그 밖의 계약상 약정에서 발생하는 권리
- 연결회사의 의결권 및 잠재적 의결권

연결회사는 지배력의 세 가지 요소 중 하나 이상에 변화가 있음을 나타내는 사실과 상황이 있는 경우 피투자자를 지배하는지 재평가합니다. 종속기업에 대한 연결은 연결회사가 종속기업에 대한 지배력을 획득하는 시점부터 지배력을 상실하기 전까지 이루어집니다. 기중 취득하거나 처분한 종속기업의 자산, 부채, 수익 및 비용은 연결회사가 지배력을 획득한 날부터 연결회사가 종속기업을 더 이상 지배하지 않게 된 날까지 포괄손익계산서에 포함하고 있습니다.

당기순손익과 기타포괄손익의 각 구성요소는 비지배지분이 부(-)의 잔액이 되더라도 지배기업의 소유주와 비지배지분에 귀속시키고 있습니다. 필요한 경우 종속기업의 회계정책을 연결회사와 일치시키기 위하여 종속기업의 재무제표를 수정하여 사용하고 있습니다. 연결회사간의 거래로 인해 발생한 모든 연결회사의 자산, 부채, 자본, 수익, 비용 및 현금흐름은 전액 제거하고 있습니다.

지배력을 상실하지 않는 종속기업에 대한 지배기업의 소유지분 변동은 자본거래로 회계처리하고 있습니다.

지배기업이 종속기업에 대한 지배력을 상실한 경우 지배력을 상실한 날에 종속기업의 자산(영업권 포함), 부채, 비지배지분 및 자본의 기타 항목을 제거하고 그에 따른 손익을 당기손익으로 인식하고 있습니다. 이전의 종속기업에 대한 잔여 투자는 공정 가치로 인식하고 있습니다.

## 2-2-1 종속기업

종속기업은 지배기업에 의해 지배를 받고 있는 기업이며, 연결회사는 지배기업의 각 종속기업에 대한 투자자산의 장부금액과 각 종속기업의 자본 중 지배기업의 지분을 제거함에 있어 취득법을 적용하고 있습니다. 취득법을 적용함에 있어 각 종속기업에 대한 지배권 획득일 현재 각 종속기업의 순자산의 공정가치보다 이전대가인 투자자산의 장부금액이 큰 경우 그 차액을 영업권으로 인식한 후 매 보고기간말마다 손상여부를 검토하고 있습니다.

한편, 종속기업의 재무제표는 유사한 상황에서 발생한 동일한 거래와 사건에 대하여 지배기업과 동일한 회계정책을 적용하여 동일한 보고기간에 대하여 작성되고 있습니다.

보고기간종료일 현재 연결대상 종속기업의 개요는 다음과 같습니다.

### - DB생명보험주식회사의 개요

DB생명보험주식회사는 1989년 4월 14일 설립되었으며 인보험 및 인보험에 대한 재보험계약 및 이와 관련된 자산운용업을 주업으로 하고 있습니다. 보고기간종료일 현재 본사는 서울시 강남구 테헤란로에 위치하고 있으며, 동사의 자본금은 보통주자본금 252,992백만원 및 우선주자본금 341백만원으로 구성되어 있습니다.

### - DB캐피탈주식회사의 개요

DB캐피탈주식회사는 1995년 12월 8일 설립되었으며 할부금융업을 주업으로 하고 있습니다. 보고기간종료일 현재 본사는 서울시 중구 남대문로에 위치하고 있으며, 동사의 자본금은 보통주자본금 62,014백만원으로 구성되어 있습니다.

### - DB자동차보험손해사정주식회사의 개요

DB자동차보험손해사정주식회사는 지배기업이 전액 출자한 종속기업으로서 1984년 2월 29일 설립되었으며 자동차보험 손해발생사실확인업을 주업으로 하고 있습니다. 보고기간종료일 현재 본사는 서울시 강남구 테헤란로에 위치하고 있으며, 동사의 자본금은 보통주자본금 70천원 및 우선주자본금 999,930천원으로 구성되어 있습니다.



- DBCSI손해사정주식회사의 개요

DBCSI손해사정주식회사는 지배기업이 전액 출자한 종속기업으로서 2011년 3월 17일 설립되었으며 제3보험 및 기타보험 손해발생사실확인업을 주업으로 하고 있습니다. 보고기간종료일 현재 본사는 서울시 강남구 테헤란로에 위치하고 있으며, 동사의 자본금은 보통주자본금 200백만원으로 구성되어 있습니다.

- DBCAS손해사정주식회사의 개요

DBCAS손해사정주식회사는 지배기업이 전액 출자한 종속기업으로서 2011년 3월 17일 설립되었으며 보험관련 손해발생사실확인업을 주업으로 하고 있습니다. 보고기간종료일 현재 본사는 서울시 용산구 후암로에 위치하고 있으며, 동사의 자본금은 보통주자본금 300백만원으로 구성되어 있습니다.

- DBCNS자동차손해사정주식회사의 개요

DBCNS자동차손해사정주식회사는 지배기업이 전액 출자한 종속기업으로서 2011년 3월 17일 설립되었으며 콜센터 텔레마케팅 서비스 및 보험 손해사정업을 주업으로 하고 있습니다. 보고기간종료일 현재 본사는 서울시 중구 마른내로에 위치하고 있으며, 동사의 자본금은 보통주자본금 200백만원으로 구성되어 있습니다.

- DB MnS주식회사의 개요

DB MnS주식회사는 지배기업이 전액 출자한 종속기업으로서 2013년 2월 22일 설립되었으며 보험대리점으로서의 보험상품 안내 및 판매를 주업으로 하고 있습니다. 보고기간종료일 현재 본사는 서울시 중구 마른내로에 위치하고 있으며, 동사의 자본금은 보통주자본금 23,000백만원으로 구성되어 있습니다.

- DB금융서비스주식회사의 개요

DB금융서비스주식회사는 지배기업의 종속기업인 DB MnS주식회사가 전액 출자한 종속기업으로서 2014년 1월 20일 설립되었으며 보험대리점으로서의 보험상품 안내 및 판매를 주업으로 하고 있습니다. 보고기간종료일 현재 본사는 서울시 강남구 테헤란로에 위치하고 있으며, 동사의 자본금은 보통주자본금 15,001백만원으로 구성되어 있습니다.

- DB Advisory America, Ltd.의 개요

DB Advisory America, Ltd.는 지배기업이 전액 출자한 종속기업으로서 2020년 7월 23일 설립되었으며 투자자문 및 투자일임을 주업으로 하고 있습니다. 보고기간종료일 현재 본사는 미국 뉴욕주에 위치하고 있으며, 동사의 자본금은 보통주자본금 678백만원으로 구성되어 있습니다.

#### 2-2-2 특수목적기업

연결회사는 거래 및 투자를 목적으로 다수의 특수목적기업을 설립하였습니다. 특수목적기업의 위험과 효익 및 연결회사와의 실질적인 관계에 대한 평가를 고려할 때, 연결회사가 해당 특수목적기업을 지배하고 있다고 판단되는 경우에는 연결대상에 포함하고 있습니다. 연결회사가 지배하고 있는 특수목적기업은 운영에 대한 의사결정 능력이 엄격하게 제한되어, 특수목적기업의 영업 및 순자산과 관련된 대부분의 효익을 연결회사가 획득하게 되고, 연결회사가 특수목적기업의 활동으로 발생할 수 있는 위험에 노출되어 있으며 특수목적기업 또는 특수목적기업의 자산과 관련한 소유위험이나 잔여지분의 대부분을 보유하는 조건으로 설립되었습니다.

보고기간종료일 현재 연결대상에 포함되는 특수목적기업은 85개입니다(주석40참조).

#### 2-2-3 관계기업

관계기업은 연결회사의 종속기업 혹은 공동지배기업이 아니면서 연결회사가 유의적인 영향력을 행사할 수 있는 기업으로서 지분법을 적용하여 회계처리하고 있습니다.

이에 따라 관계기업에 대해서는 최초 취득시점에는 원가로 인식하고, 취득일 이후에 발생한 관계기업의 순자산 변동 중 연결회사의 지분에 해당하는 금액은 장부금액에 가감하여 연결재무제표상 관계기업투자주식으로 표시하고 있습니다. 관계기업의 순자산 변동이 당기순이익(손실)로 인하여 발생한 경우에는 연결회사의 지분에 해당하는 금액을 지분법이익(손실)로 하여 연결손익계산서에 직접 반영하고, 순자산 변동이 자본에서 발생한 경우에는 연결회사의 자본에 직접 반영하고 있습니다. 한편, 관계기업과 관련된 영업권은 연결회사 투자지분의 장부금액에 포함하되 상각 또는 개별적으로 손상검사를 수행하지 아니하고 있습니다.

관계기업이 유사한 상황에서 발생한 동일한 거래와 사건에 대하여 연결회사의 회계정책과 다른 회계정책을 사용한 경우 관계기업의 회계정책을 연결회사의 회계정책과 일관되도록 관계기업의 재무제표를 조정하여 지분법을 적용하고 있습니다.

연결회사는 지분법을 적용할 때, 관계기업 투자에 추가적인 손상차손을 인식할 필요가 있는지 결정하기 위해 매 보고기간말에 관계기업 투자가 손상된 객관적인 증거가 있는지 판단하고 있습니다. 만약 손상이 필요한 경우에는 관계기업의 회수가능액과 장부금액과의 차이를 손상차손으로 하여 연결손익계산서에 인식하고 있습니다.

연결회사는 관계기업에 대하여 유의적인 영향력을 상실한 날부터 지분법의 적용을 중단하며, 유의적인 영향력을 상실한 때에 이전의 관계기업에 대한 투자자산이 있다면 그 투자자산을 공정가치로 측정하고 있습니다. 유의적인 영향력 상실시 관계기업 투자지분의 장부금액과 잔여지분의 공정가치 및 처분대가와의 차이는 당기손익으로 반영하고 있습니다.

#### 2-2-4 내부거래제거

연결회사와 관계기업간 거래 및 이와 관련된 잔액과 미실현손익은 연결재무제표 작성시 모두 제거하고 있습니다. 다만, 연결회사와 관계기업간 거래에 따른 미실현손익은 연결회사의 지분 해당분만큼 제거하고 있습니다.

#### 2-2-5 비연결구조화기업

2-2-5-1 보고기간종료일 현재 연결회사가 지분을 보유하고 있는 비연결구조화기업의 성격, 목적 및 활동은 다음과 같습니다.

성격	목적	활동
프로젝트 파이낸싱	(1) 사회간접자본(SOC) 및 부동산에 대한 PF 자금 대출	(1) 사회간접자본 및 부동산 건설
	(2) 선박/항공기 SPC에 대한 자금 대출	(2) 선박건조/항공기 제조 및 구입 등
투자펀드 및 투자신탁	(1) 수익증권에 대한 투자	(1) 펀드자산의 관리 및 운용
	(2) 투자신탁에 대한 투자	(2) 신탁자산의 관리 및 운용
	(3) PEF 및 조합에 대한 투자	(3) 펀드보수의 지급 및 운용수익의 배분

2-2-5-2 보고기간종료일 현재 비연결구조화기업 규모 및 비연결구조화기업에 대한 연결회사의 지분과 이와 관련된 위험의 성격은 다음과 같습니다.

<당기 및 당기말>

(단위: 백만원)

구 분	프로젝트 파이낸싱	투자펀드 및 투자신탁	합 계
비연결구조화기업의 총자산	71,584,639	221,057,827	292,642,466
재무제표상 장부금액			
단기매매금융자산	-	811,146	811,146
매도가능금융자산	99,206	5,025,074	5,124,280
대출채권	6,249,944	1,438,173	7,688,117
합 계	6,349,150	7,274,393	13,623,543
제공된 신용공여			
대출약정	1,096,217	39,169	1,135,386
연결회사가 인식한 손익			
이자수익	224,638	63,446	288,084
배당수익	8,010	150,063	158,073
기타손익	2,914	(32,253)	(29,339)
합 계	235,562	181,256	416,818

<전기 및 전기말>

(단위: 백만원)

구 분	프로젝트 파이낸싱	투자펀드 및 투자신탁	합 계
비연결구조화기업의 총자산	47,594,638	80,358,154	127,952,792
재무제표상 장부금액			
단기매매금융자산	-	836,781	836,781
매도가능금융자산	82,108	4,065,194	4,147,302
대출채권	4,951,725	540,393	5,492,118
합 계	5,033,833	5,442,368	10,476,201
제공된 신용공여			
대출약정	584,804	41,400	626,204
연결회사가 인식한 손익			
이자수익	162,125	31,410	193,535
배당수익	420	114,222	114,642
기타손익	2,152	31,395	33,547
합 계	164,697	177,027	341,724

## 2-2-6 비지배지분에 대한 정보

보고기간종료일 현재 연결회사에 포함된 비지배지분이 중요한 종속기업의 당기손익 및 자본 중 비지배지분에 배분된 당기순손익 및 누적비지배지분은 다음과 같습니다.

<당기말>

(단위: 백만원)

구 분	지분율(%)	비지배지분에 배분된 당기순이익	누적 비지배지분	비지배지분에 지급한 배당금
DB생명보험(주)	0.77	1,351	77,662	7,296
DB캐피탈(주)	12.89	916	12,744	-
합 계		2,267	90,406	7,296

<전기말>

(단위: 백만원)

구 분	지분율(%)	비지배지분에 배분된 당기순이익	누적 비지배지분	비지배지분에 지급한 배당금
DB생명보험(주)	22.34	3,484	187,309	6,351
DB캐피탈(주)	12.89	683	11,826	-
합 계		4,167	199,135	6,351

## 2-3 외화거래

### 2-3-1 기능통화

연결회사는 연결재무제표를 작성할 때 모든 거래를 기능통화에 의하여 측정 및 인식하고 있습니다. 기능통화란 영업활동이 이루어지는 주된 경제 환경의 통화를 의미하며 각 실체에 있어 기능통화와 다른 통화로 이루어지는 거래는 기능통화로 환산하여 측정 및 인식하고 있습니다.

### 2-3-2 외화거래와 기말잔액의 환산

외화거래는 거래일의 환율 및 평균환율을 적용하여 기능통화로 최초 인식하고 있습니다. 화폐성자산 및 부채는 매 보고기간말마다 기능통화 환율을 적용하여 연결재무상태표에 계상하고 이에 따라 발생하는 환산차이는 당기손익으로 인식하고 있습니다. 공정가치로 측정하는 비화폐성자산 및 부채도 매 보고기간말마다 기능통화 환율을 적용하여 연결재무상태표에 계상하되 그 환산차이는 공정가치평가손익을 당기손익

으로 인식하는 항목은 당기손익으로 공정가치평가손익을 기타포괄손익으로 인식하는 항목은 기타포괄손익으로 인식하고 있습니다. 공정가치로 측정하지 아니하는 비화폐성자산 및 부채는 최초 인식 시점의 기능통화 환율을 적용하여 표시하므로 환산 차이가 발생하지 아니합니다.

#### 2-4 현금및현금성자산

현금및현금성자산은 보유현금과 보통예금 등의 요구불예금으로 구성됩니다. 현금성 자산은 투자나 다른 목적이 아닌 단기의 현금수요를 충족하기 위한 목적으로 보유하고 유동성이 매우 높은 단기 투자자산으로서, 확정된 금액의 현금으로 전환이 용이하고 가치변동의 위험이 경미한 자산입니다.

#### 2-5 금융자산의 분류 및 측정

금융자산은 그 취득목적 등에 따라 당기손익인식금융자산, 매도가능금융자산, 만기 보유금융자산, 위험회피목적파생상품자산과 대여금 및 수취채권으로 분류하고 있습니다.

금융자산의 정형화된 매입이나 매도는 해당 거래를 약정한 시점인 매매일에 인식하고 있습니다. 한편, 금융자산의 정형화된 매입이나 매도는 관련 시장의 규정이나 관행에 의하여 일반적으로 설정된 기간 내에 금융자산의 인도나 인수가 이루어지는 거래를 의미합니다.

연결회사는 금융자산의 최초 인식시 공정가치로 측정하고 있습니다. 당기손익인식금융자산을 제외하고는 해당 금융자산의 취득과 직접 관련되는 거래비용은 최초 측정시 공정가치에 가산하고 있습니다.

##### 2-5-1 당기손익인식금융자산

당기손익인식금융자산은 단기매매금융자산과 최초 인식시 당기손익인식금융자산으로 지정한 금융자산을 포함하고 있습니다. 단기간 내 매각을 목적으로 취득한 금융자산은 단기매매금융자산으로 분류하고 있으며 주계약과 분리하여 회계처리하는 내재 파생상품을 포함한 모든 파생상품은 해당 파생상품이 유효한 위험회피수단으로 지정

되지 않는 한 단기매매금융자산으로 분류하고 있습니다. 또한, 당기손익인식금융자산은 공정가치로 후속 측정하며 관련 평가손익, 이자수익 및 배당금수익은 당기손익으로 인식하고 있습니다.

주계약에 내재된 파생상품은 그 경제적 특징과 위험이 주계약에 밀접하게 관련되어 있지 않고 주 계약이 매매목적이나 당기손익인식대상으로 지정되지 않은 경우 별도의 파생상품으로 회계처리하고 공정가치로 계상하고 있습니다. 내재파생상품은 공정가치로 평가하며 공정가치의 변동은 당기손익으로 인식하고 있습니다. 현금흐름의 중요한 변동을 가져오는 계약조건의 변경이 있는 경우에만 재검토를 하고 있습니다.

#### 2-5-2 매도가능금융자산

매도가능금융자산은 매도가능항목으로 지정된 비파생금융자산 또는 대출채권이나 만기보유금융자산으로 분류되지 않고 단기매매금융자산이 아니며 최초인식시점에 당기손익인식금융자산으로 지정되지 않은 금융자산으로서, 공정가치로 측정하며 손상차손과 외환손익을 제외한 공정가치의 변동에 따른 손익은 기타포괄손익으로 인식하고 있습니다. 다만, 활성시장에서 공시되는 시장가격이 없고 공정가치를 신뢰성 있게 측정할 수 없는 지분상품 등은 원가법으로 측정하고 있습니다. 기타포괄손익누계액은 관련된 금융자산이 처분되거나 손상차손을 인식하는 시점에 자본에서 당기손익으로 재분류하며, 동 금융자산으로부터 획득한 배당금은 지급액을 받을 권리가 확정되는 시점에 당기손익으로 인식하고 있습니다.

#### 2-5-3 만기보유금융자산

만기가 고정되었고 지급금액이 확정되었거나 확정될 수 있는 비파생금융자산으로서 만기까지 보유할 적극적인 의도와 능력이 있는 경우에는 만기보유금융자산으로 분류하고 있습니다. 만기보유금융자산은 유효이자율을 사용하여 측정된 상각후원가에서 손상차손누계액을 차감한 금액으로 표시하며, 관련 이자수익은 유효이자율법을 사용하여 인식하고 있습니다.

#### 2-5-4 대여금 및 수취채권

대여금 및 수취채권은 지급금액이 확정되었거나 확정될 수 있으며 활성시장에서 거래되지 않는 비파생금융자산입니다. 대여금 및 수취채권은 유효이자율법을 사용하여 계산된 상각후원가에서 손상차손누계액(대손충당금)을 차감하여 표시하고 있습니다.

이자수익의 인식이 중요하지 않은 단기 수취채권을 제외하고는 관련 이자수익은 유효이자율법을 사용하여 인식하고 있습니다.

## 2-6 파생상품 및 위험회피회계

파생상품은 계약 체결 시점에 공정가치로 최초 인식하고 위험회피회계 적용 여부에 따라 매매목적 파생상품과 위험회피목적 파생상품으로 분류하고 있습니다. 최초 인식 후 파생상품은 공정가치로 측정하고 관련 평가손익은 당기손익으로 인식하고 있습니다. 단, 파생상품이 현금흐름위험회피 또는 해외사업장순투자 위험회피의 위험회피수단으로 지정되고 위험회피가 효과적인 경우 관련 평가손익은 기타포괄손익으로 인식하고 있습니다.

위험회피회계를 적용하기 위하여 연결회사는 위험회피개시시점에 위험회피관계, 위험관리목적, 위험회피전략, 회피대상위험 및 위험회피효과 평가방법 등을 공식적으로 지정하여 문서화하고 있습니다. 위험회피효과는 회피대상위험으로 인한 파생상품의 공정가치나 현금흐름의 변동이 위험회피대상항목의 공정가치나 현금흐름의 변동위험을 상쇄하는 효과를 의미합니다. 연결회사는 매 보고기간종료일마다 높은 위험회피효과를 기대할 수 있고 실제로 높은 위험회피효과가 있었는지를 평가하여 문서화하고 있습니다.

### 2-6-1 공정가치위험회피회계

공정가치위험회피회계를 적용하는 경우 회피대상위험으로 인한 위험회피대상항목의 공정가치 변동이 위험회피수단의 공정가치 변동과 상쇄되도록 회피대상위험으로 인한 위험회피대상항목의 평가손익과 위험회피수단의 평가손익을 동일 기간에 대칭적으로 인식하여 당기손익에 반영하고 있습니다. 공정가치위험회피회계의 적용 요건을 충족하지 못하는 등의 위험회피회계 중단 요건에 해당되면 위험회피회계를 전진적으로 중단하고 위험회피대상항목의 장부금액 조정분을 유효이자율법을 사용하여 만기까지 상각하며 이를 당기손익에 반영하고 있습니다.



## 2-6-2 현금흐름위험회피회계

현금흐름위험회피회계를 적용하는 경우 회피대상위험으로 인한 위험회피대상항목의 현금흐름 변동이 위험회피수단의 현금흐름 변동과 상쇄되도록 위험회피수단의 평가손익 중 위험회피에 효과적인 부분을 기타포괄손익으로 계상한 후 위험회피대상항목의 현금흐름이 손익에 영향을 미치는 시점에 관련 기타포괄손익을 당기손익으로 재분류하고 있습니다. 한편, 위험회피수단의 평가손익 중 위험회피에 효과적이지 못한 부분은 당기손익으로 즉시 인식하고 있습니다. 현금흐름위험회피회계의 적용요건을 충족하지 못하는 등의 위험회피회계 중단 요건에 해당되면 위험회피회계를 전진적으로 중단하고 기타포괄손익으로 계상된 위험회피수단의 누적평가손익은 향후 예상거래가 발생하는 시점에 당기손익으로 재분류하고 있습니다.

## 2-6-3 해외사업장순투자위험회피회계

해외사업장순투자의 위험회피는 현금흐름위험회피와 유사하게 회계처리하며 위험회피에 효과적이지 못한 부분은 당기손익으로 즉시 인식하는 반면 위험회피에 효과적인 부분은 기타포괄손익으로 인식하고 있습니다. 기타포괄손익으로 인식된 부분은 향후 해외사업장을 처분하거나 그 해외사업장의 일부를 처분하는 시점에 당기손익에 반영됩니다.

## 2-7 금융자산의 손상

### 2-7-1 매도가능금융자산

연결회사는 손상발생의 객관적인 증거가 있는 경우 해당 금융자산이 제거되지 않더라도 공정가치 감소액을 기타포괄손익으로 인식하는 매도가능금융자산에 대하여 기타포괄손익으로 인식한 누적손실에서 이전 기간에 이미 당기손익으로 인식한 당해 금융자산의 손상차손을 차감한 금액을 자본에서 당기손익으로 재분류하여 손상차손으로 인식하고 있습니다. 매도가능채무상품의 손상차손 인식 후 이자수익은 손상차손을 측정할 목적으로 미래현금흐름을 할인하는 데 사용한 이자율을 사용하여 인식하고 있습니다.

매도가능지분상품의 공정가치가 원가 이하로 유의적으로 또는 지속적으로 하락하는 경우 손상이 발생하였다는 객관적인 증거가 될 수 있습니다. 이러한 손상차손은 당기손익으로 환입하지 않고 있습니다. 매도가능채무상품의 경우 후속기간에 관련 공정가치가 증가하고 그 증가가 손상차손을 인식한 후에 발생한 사건과 객관적으로 관련된 경우에는 이미 인식한 손상차손을 환입하여 당기손익으로 인식하고 있습니다.

#### 2-7-2 만기보유금융자산

손상이 발생하였다는 객관적 증거가 있는 경우 만기보유금융자산의 손상차손은 해당 금융자산의 장부금액과 최초의 유효이자율로 할인한 추정미래현금흐름의 현재가치의 차이로 측정하고 당기손익으로 인식하고 있습니다. 후속기간 중 손상차손이 감소하고 그 감소가 손상을 인식한 후에 발생한 사건과 객관적으로 관련된 경우에는 이미 인식한 손상차손을 환입하여 당기손익으로 인식하고 있습니다. 환입 후 장부금액은 당초 손상을 인식하지 않았다면 환입일 현재 인식하였을 상각후원가를 초과할 수 없습니다.

#### 2-7-3 대여금 및 수취채권

개별적으로 유의적인 금융자산의 경우 우선적으로 손상발생의 객관적인 증거가 있는지를 개별적으로 검토한 후 손상발생에 대한 객관적인 증거가 있는 경우 개별대손충당금을 설정하여 손상차손을 인식한 후 당기손익으로 반영하고 있습니다. 개별적으로 검토한 금융자산에 손상발생의 객관적인 증거가 없다면, 유사한 신용위험의 특성을 가진 금융자산의 집합에 포함하여 집합적으로 손상여부를 검토하고 있습니다. 또한, 개별적으로 유의적이지 않은 금융자산은 집합적으로 손상차손을 평가하고 있습니다. 따라서, 집합대손충당금 설정 대상은 개별대손충당금 설정 대상을 제외한 모든 대여금 및 수취채권으로 분류된 금융자산입니다.

손상이 발생하였다는 객관적 증거가 있는 경우 개별대손충당금은 해당 금융자산의 장부금액과 최초 유효이자율로 할인한 추정미래현금흐름의 현재가치의 차이로 측정하고 있습니다. 단, 아직 발생하지 아니한 미래의 손상차손은 미래예상현금흐름에 포함하지 아니합니다. 개별대손충당금은 미래회수가 현실적으로 불가능하고 모든 담보물의 회수절차가 종료된 때에 해당 금융자산과 같이 상각 처리하고 있습니다. 후속기간 중 손상차손의 금액이 감소하고 그 감소가 손상을 인식한 후에 발생한 사건과 객관적으로 관련된 경우에는 이미 인식한 손상차손을 환입하기 위하여 관련 개별대손충당금을 조정하고 있습니다.

추정미래현금흐름의 현재가치를 산출하기 위하여 최초 유효이자율이 적용되거나 변동금리부 금융자산의 경우 손상차손을 측정하기 위하여 현행유효이자율을 적용하고 있습니다. 담보부 금융자산의 추정미래현금흐름의 현재가치는 담보물의 유입가능성이 높은지 여부에 관계없이 담보물로부터의 현금흐름을 추정하고 획득 및 처분비용을 차감하여 계산하고 있습니다.

집합대손충당금을 설정하기 위하여 연결회사는 대출채권을 유사한 신용위험 특성을 보유한 집합으로 분류하고 있습니다. 분류의 기준이 되는 신용위험 특성은 상품 유형, 차주의 산업, 신용등급, 지역적 위험, 담보 유형 및 연체상태 등입니다.

연결회사는 발생손실에 근거하여 집합대손충당금을 산출하고 있습니다. 집합대손충당금의 설정률은 발생하였으나 보고되지 않은 (Incurred But Not Reported, IBNR) 부도율과 부도시 손실률(Loss Given Default, LGD)을 곱하여 산출하고 있습니다. IBNR 부도율은 유사한 신용위험 특성을 보유한 대출채권 집합의 과거 손상차손 경험을 바탕으로 예상부도율(Probability of Default, PD)에 손상발현기간(Loss Emergence Period, LEP)을 반영하여 추정하고 있습니다. 또한, 부도시 손실률은 해당 대출채권 집합의 유효이자율을 할인율로 적용하며 상품 및 담보 유형 등을 고려하여 추정하고 있습니다.

금융자산이나 유사한 금융자산의 집합이 손상차손으로 인식되면, 그 후의 이자수익은 손상차손을 측정할 목적으로 미래현금흐름을 할인하는 데 사용한 이자율을 사용하여 인식하고 있습니다. 후속기간 중 손상차손의 금액이 감소하고 그 감소가 손상을 인식한 후에 발생한 사건과 객관적으로 관련된 경우에는 이미 인식한 손상차손금액을 환입하여 당기손익으로 인식하고 있습니다.

## 2-8 금융자산의 재분류

연결회사는 다음과 같은 일정 조건을 충족하는 경우에만 금융자산을 재분류하고 있습니다.

당기손익인식금융자산 중 단기매매항목은 더 이상 단기간 내에 매각할 목적이 아니면서 드문 상황에서만 매도가능금융자산 등 다른 범주로 재분류할 수 있습니다. 단, 단기매매금융자산으로 분류되지 않았더라면 대여금 및 수취채권의 정의를 충족하였을 금융자산의 경우에는 드문 상황이 아니더라도 연결회사는 해당 금융자산을 예측 가능한 미래기간 동안 또는 만기까지 보유할 의도와 능력이 있다면 다른 범주로 재분류할 수 있습니다.

매도가능금융자산의 경우 매도가능항목으로 지정되지 않았더라면 대여금 및 수취채권의 정의를 충족하였을 금융자산으로서 매도가능항목으로 분류된 경우 연결회사는 해당 금융자산을 예측 가능한 미래기간 동안 또는 만기까지 보유할 의도와 능력이 있다면 대여금 및 수취채권으로 재분류할 수 있습니다.

만기보유금융자산의 경우 보유 의도나 능력에 변화가 있어 더 이상 만기보유금융자산으로 분류하는 것이 적절하지 않다면, 만기보유금융자산은 매도가능금융자산으로 재분류할 수 있습니다. 단, 경미한 금액 이상의 만기보유금융자산을 재분류하는 경우 보유 중인 모든 만기보유금융자산을 매도가능금융자산으로 재분류합니다.

## 2-9 금융자산의 제거

금융자산의 현금흐름에 대한 계약상 권리가 소멸하거나 금융자산의 소유에 따른 위험과 보상의 대부분을 이전할 때 연결회사는 금융자산을 제거하고 있습니다. 그러나, 해당 금융자산의 소유에 따른 위험과 보상의 대부분을 보유하지도 않고 이전하지도 아니하였으나 당해 금융자산에 대한 통제권을 이전한 경우에는 금융자산을 제거하고 있습니다. 만약, 금융자산의 소유에 따른 위험과 보상의 대부분을 보유 또는 이전하지 아니하고 이전된 금융자산을 통제하고 있다면, 연결회사는 해당 금융자산 중 연결회사가 지속적으로 관여하는 정도까지 연결재무상태표에 자산으로 인식하고 있습니다. 양도자산에 대한 보증을 제공하는 형태로 지속적관여가 이루어지는 경우, 지속적관여의 정도는 양도자산의 장부금액과 수취한 대가 중 상환을 요구받을 수 있는 최대금액 중 작은 금액으로 측정하고 있습니다. 한편, 양도된 금융자산의 소유에 따른 위험과 보상의 대부분을 보유하고 있는 경우 연결회사는 당해 금융자산을 계속적으로 인식하고 수취한 매각금액은 담보부 차입으로 인식합니다.

## 2-10 유형자산

유형자산은 역사적 원가에서 감가상각누계액 및 손상차손누계액을 차감하여 연결재무상태표에 표시하고 있습니다. 역사적 원가는 자산의 취득에 직접적으로 관련된 지출을 포함합니다.

역사적 원가 및 후속원가는 당해 자산으로부터 발생하는 미래경제적효익이 연결회사에 유입될 가능성이 높으며 그 원가를 신뢰성있게 측정할 수 있는 경우에 한하여 자산으로 인식하고 있으며 대체된 부분의 장부금액은 제거하고 있습니다. 그 외의 모든 수선 및 유지비는 발생한 기간의 비용으로 인식하고 있습니다. 유형자산의 경제적 사용이 종료된 후에 원상회복을 위하여 자산을 제거, 해체하거나, 부지를 복원하는 데 소요될 것으로 추정되는 비용이 충당부채의 인식요건을 충족하는 경우 그 지출의 현재가치를 유형자산의 취득원가에 포함하고 있습니다. (주석 2-26 참조)

토지는 감가상각을 하고 있지 않습니다. 그 외 자산의 감가상각액은 자산의 취득원가에서 잔존가치를 제외한 금액에 대하여 다음의 추정 경제적 내용연수에 걸쳐 정액법 및 정률법에 따라 산정하고 있습니다.

구 분	감가상각방법	내용연수(년)
건물	정액법	40
건축물	정액법	20
비품	정률법	4
차량운반구	정률법	4

매 보고기간종료일에 자산의 잔존가치와 경제적 내용연수 및 감가상각방법의 적정성을 검토하고 내용연수 변경이 필요한 경우 전진적으로 적용하고 있습니다. 유형자산은 처분하거나 사용 또는 처분을 통하여 미래경제적 효익이 기대되지 않을 경우 연결 재무제표에서 제거하고 있으며 이로 인하여 발생하는 순처분가액과 장부금액의 차이는 제거시점의 당기손익에 반영하고 있습니다.

#### 2-11 투자부동산

연결회사는 당해 자산에서 발생하는 미래경제적효익이 기업에 유입될 가능성이 높고 그 금액을 신뢰성 있게 측정할 수 있는 경우에만 투자부동산을 인식하고 있습니다.

연결회사는 투자부동산을 최초 인식시점에 원가로 측정하고 거래원가는 최초 측정에 포함하며 최초 인식 이후에는 원가모형에 따라 측정하고 있습니다.

연결회사는 투자부동산을 처분하거나 사용을 통하여 더이상 미래경제적효익을 기대할 수 없을 것으로 예상되는 경우 연결재무제표에서 제거하고 있으며 이로 인하여 발생하는 처분금액과 장부금액의 차이는 제거시점의 당기손익에 반영하고 있습니다. 또한, 해당 자산의 사용목적이 변경된 경우에 한하여 투자부동산에서 다른 계정으로 대체하거나 다른 계정에서 투자부동산으로 대체하고 있습니다.

토지는 감가상각을 하고 있지 않습니다. 그 외 자산의 감가상각액은 자산의 취득원가에서 잔존가치를 제외한 금액에 대하여 다음의 추정 경제적 내용연수에 걸쳐 정액법에 따라 산정하고 있습니다.

구 분	감가상각방법	내용연수(년)
건물	정액법	40
건축물	정액법	20
선박	정액법	15~25
항공기	정액법	12

## 2-12 정부보조금

연결회사는 자산취득에 사용할 목적으로 정부보조금("자산관련정부보조금")을 수령한 경우에는 자산의 장부금액을 결정할 때 동 자산관련정부보조금을 차감하여 표시하고 있습니다. 동 보조금은 해당자산의 내용연수에 걸쳐 감가상각비를 감소시키는 방식으로 당기손익에 인식하고 있습니다.

## 2-13 무형자산

연결회사는 당해 자산에서 발생하는 미래경제적효익이 연결회사에 유입될 가능성이 높고 그 금액을 신뢰성 있게 측정할 수 있는 경우에만 무형자산을 인식하고 있습니다. 무형자산은 소프트웨어(정액법, 4년상각), 개발비(정액법, 5년 상각) 및 회원권(비한정내용연수)을 포함하고 있습니다.

개별적으로 취득한 무형자산은 취득원가로 인식하고 사업결합으로 취득하는 무형자산의 취득원가는 기업회계기준서 제1103호 '사업결합'에 따라 취득일의 공정가치로 인식하고 있으며, 당해 취득원가에서 상각누계액과 손상차손누계액을 차감하여 연결재무상태표에 표시하고 있습니다. 내용연수가 유한한 무형자산은 상각하고 상각대상 금액은 내용연수 동안 체계적인 방법으로 배분하고 있습니다.

내용연수가 비한정인 무형자산은 상각하지 아니하고, 매 보고기간종료일에 무형자산의 손상을 시사하는 징후가 있을 때 손상검사를 수행하고 있습니다. 또한, 비한정인 내용연수를 적용하는 무형자산의 경우에는 매 보고기간말마다 관련 무형자산에 대하여 비한정내용연수를 적용하는 것이 적절한지의 여부를 검토하여 적절하지 않다고 판단되는 경우 전진적인 방법에 의해 유한한 내용연수로 변경하고 있습니다.

한편, 무형자산의 내용연수와 상각방법은 매 보고기간말에 그 적정성을 검토하고 있으며, 예상 사용기간의 변경이나 경제적효익의 소비형태 변화 등으로 인하여 변경이 필요한 경우에는 추정의 변경으로 회계처리하고 있습니다. 무형자산상각비는 해당 무형자산의 기능과 일관된 비용항목으로 하여 당기손익에 반영하고 있으며, 무형자산 제거시 순매각금액과 장부금액의 차이로 인한 손익은 제거시점의 당기손익에 반영하고 있습니다.

#### 2-13-1 취득한 사업의 현재가치(VOBA ; Value Of Business Acquired)

연결회사는 보험회사와의 사업결합시, 취득한 보험계약부채의 공정가액과 피인수회사의 회계정책에 근거한 장부가액의 차이를 '취득한 사업의 가치(Value Of Business Acquired)'인 무형자산으로 계상하고 있습니다. 취득한 사업의 가치는 취득일 시점에 존재하는 장기보험계약의 미래현금흐름에 내재된 이익의 현재가치로 측정되며, 취득일 시점의 체반 계리적 가정치와 경제적 가정치를 적용하여 현금흐름을 산정하였습니다. 이 무형자산은 보험기간이라는 유한의 내용연수를 가지므로 동 기간동안 수입보험료에 비례하여 상각하게 됩니다.

#### 2-14 재보험자산

연결회사는 보험계약을 출재한 경우 기업회계기준서 제1104호 '보험계약'에 따라 재보험계약자의 순 권리로서 해당 계약에 대해 수재받은 보험사가 적립한 보험계약부채 상당액에 해당되는 금액을 재보험자산으로 계상하고 있으며, 당해 재보험자산과 관련된 보험계약부채와는 상계하지 않고 있습니다. 또한, 재보험계약에서 발생한 수익 또는 비용과 관련 보험계약에서 발생한 비용 또는 수익과도 서로 상계하지 않고 있습니다.



한편, 연결회사는 매 보고기간말마다 재보험자산에 대한 손상여부를 고려하고 있으며, 재보험계약자의 재보험자산이 손상되면 당해 자산의 장부금액을 감소시키고, 손상차손을 당기손익으로 인식하고 있습니다.

## 2-15 구상채권

연결회사는 보고기간종료일 현재 보험사고 발생으로 지급된 보험금 중 보험사고의 해결과정에서 취득한 담보자산의 매각 또는 구상권 등 기타 권리의 행사로 인한 회수가능가액을 과거 일정기간(3년~5년)의 경험률을 기초로 산출하여 구상채권으로 계상하고 있습니다. 한편, 구상채권의 변동금액은 연결포괄손익계산서에 구상이익(손실)로 계상하고 있습니다.

## 2-16 신계약비

연결회사는 보험기간이 1년을 초과하는 장기보험을 계약별로 구분하여 실제신계약비(실제신계약비가 표준해약공제액의 50%(실손의료보험 및 저축성보험은 100%)를 초과하는 경우에는 동 금액을 초과하지 않는 금액으로 하되, 이미 납입한 보험료가 표준해약공제액을 초과하는 경우에는 표준해약공제액)를 기준으로 하여 당해 계약의 보험료납입기간 또는 신계약비부가기간(보험료납입기간이 7년을 초과하는 경우에는 7년)에 걸쳐 균등하게 상각하여 비용으로 처리하고 있습니다. 다만, 당해 회계연도말 현재 연결회사가 보유하고 있는 장기보험계약 전체에 대한 미상각신계약비가 순보험료식 보험료적립금과 해약환급금식 보험료적립금과의 차액보다 큰 경우에는 그 초과금액을 당해 회계연도에 추가로 상각하고 있습니다. 또한, 당해 장기보험계약의 해약일에 미상각잔액이 있는 경우에는 해약일이 속하는 회계연도에 전액 상각하고 있습니다. 한편, 표준해약공제액을 초과하는 금액과 보험기간이 1년 이하인 단기보험계약으로 인하여 발생한 신계약비는 당해 회계연도에 전액 비용처리하고 있습니다.

## 2-17 매각예정자산

비유동자산 또는 처분자산집단의 장부금액이 계속 사용이 아닌 매각거래를 통하여 주로 회수될 것으로 예상된다면 이를 매각예정자산으로 분류하고 있습니다. 이러한 조건은 당해 자산(또는 처분자산집단)이 현재의 상태로 즉시 매각가능하여야 하며 매각될 가능성이 매우 높을 때에만 충족된 것으로 간주하고 있습니다. 자산(또는 처분자산집단)을 매각예정으로 최초 분류하기 직전에 해당 자산(또는 자산과 부채)의 장부금액과 순공정가치 중 작은 금액으로 측정하고 있습니다. 자산의 순공정가치가 하락하면 손상차손을 즉시 당기손익으로 인식하고, 순공정가치가 증가하면 과거에 인식하였던 손상차손누계액을 한도로 하여 이익으로 인식하고 있습니다.

비유동자산이 매각예정으로 분류되거나 매각예정으로 분류된 처분자산집단의 일부인 경우에는 그 자산은 상각하지 아니하고 있습니다.

## 2-18 비금융자산의 손상

연결회사는 유형자산, 무형자산, 투자부동산 등과 같은 비금융자산에 대하여 매 보고기간말마다 당해 자산의 손상을 시사하는 징후가 존재하는 지의 여부를 검토하고 있으며, 손상징후가 존재하는 경우 또는 영업권 등과 같이 매 보고기간말마다 손상검사가 요구되는 경우 손상검사를 수행하고 있습니다. 손상차손은 회수가능액을 초과하는 장부금액만큼 인식하고 있습니다. 한편, 회수가능액은 순공정가치와 사용가치 중 큰 금액으로 결정하고 있으며, 회수가능액을 추정하기 위한 목적으로 자산은 별도로 식별 가능한 현금흐름을 창출하는 가장 하위 수준의 집단(현금창출단위)으로 그룹화하고 있습니다.

연결회사는 영업권을 제외한 비금융자산에 대하여 매 보고기간말에 과거에 인식한 자산의 손상차손이 더 이상 존재하지 않거나 또는 감소하였다는 것을 시사하는 징후가 있는지 여부를 검토하며, 그러한 징후가 있는 경우 회수가능액을 추정하고 있습니다.

과거에 인식한 영업권을 제외한 비금융자산의 손상차손은 직전 손상차손의 인식시점 이후 해당 자산의 회수가능액을 결정하는데 사용된 추정치에 변화가 있는 경우에 한하여 손상차손을 인식하지 않았을 경우의 자산의 장부금액의 상각 후 잔액을 한도로 장부금액을 회수가능액으로 증가시키고 이러한 손상차손환입은 당기손익에 반영하고 있습니다.

## 2-19 계약의 분류

연결회사는 계약당사자 일방(연결회사)이 특정한 미래의 불확실한 사건(보험사건)으로 계약상대방(보험계약자)에게 불리한 영향이 발생한 경우에 보험계약자에게 보상하기로 약정함으로써 보험계약자로부터 유의적 보험위험을 인수하는 계약, 재보험계약 및 임의배당요소가 있는 금융상품에 대해서는 기업회계기준서 제1104호 '보험계약'에 따라 회계처리하고 있으며, 임의배당요소가 없는 금융상품에 대해서는 기업회계기준서 제1039호 '금융상품의 인식과 측정'을 적용하고 있습니다. 또한, 연결회사는 상업적 실질이 결여된 경우를 제외한 모든 상황에서 보험사건으로 인하여 연결회사가 유의적인 부가급부금을 지급하는 경우에만 유의적인 보험위험을 인수하는 것으로 하고 있습니다.

연결회사는 최초 인식시 보험계약으로 분류될 경우 그 계약은 모든 권리와 의무가 소멸하거나 만기가 될 때까지 보험계약으로 분류하고 있으며, 보험기간동안 보험위험이 유의적이지 않게 될 경우라도 투자계약으로 재분류하지 않고 있습니다. 그러나, 최초인식시 투자계약으로 분류된 이후 보험위험이 유의적이라고 판단될 경우 당해 계약은 보험계약으로 재분류하고 있습니다.

## 2-20 보험계약부채

연결회사는 보험업감독규정 및 관계법령에 의거 선임계리사의 확인에 따라 보험계약자 또는 수익자에게 장래에 보험금, 환급금 및 배당금 등을 지급하기 위하여 보험계약부채를 적립하고 있으며, 그 주요내용은 다음과 같습니다.

#### 2-20-1 장기저축성보험료적립금

연결회사는 보고기간종료일 현재 보험금의 지급사유가 발생하지 아니한 생명보험계약 및 장기손해보험계약에 대하여 장래에 지급하여야 할 보험금, 만기환급금(중도환급금을 포함) 및 해약환급금 등에 충당하기 위하여 보험료 및 책임준비금산출방법서에 따라 계산한 금액 이상으로 적립하고 있습니다.

#### 2-20-2 지급준비금

연결회사는 보고기간종료일 현재 보험금 등의 지급사유가 발생한 계약 중 소송계류 중에 있는 금액과 이미 보험금 지급사유가 발생하였으나 보험금 지급금액이 확정되지 아니한 계약 중 지급될 것으로 추정되는 금액을 지급준비금으로 적립하고 있으며, 동 지급준비금에는 손해사정, 소송중재, 보험대위 및 구상권 행사 등에 소요될 것으로 예상되는 비용인 장래손해조사비와 보험료 미납으로 실효된 계약 중 부활권 및 유보기간이 경과하지 아니한 계약의 준비금(해지환급금 상당액)이 포함되어 있습니다. 한편, 보험사고의 해결과정에서 취득한 담보자산의 매각 또는 구상권 등 기타 권리의 행사로 인한 회수가능가액은 지급준비금 적립시 차감하고 있습니다.

#### 2-20-3 미경과보험료적립금

연결회사는 보고기간종료일 현재 납입기일이 도래한 보험료 중 차기 이후의 기간에 속하는 미경과보험료해당액을 적립하고 있습니다.

#### 2-20-4 계약자배당준비금

연결회사는 계약자 배당에 충당하기 위하여 법령이나 약관 등에 의하여 적립하여야 할 금액을 적립하고 있습니다.

#### 2-20-5 계약자이익배당준비금

연결회사는 장래의 계약자배당에 충당하거나 계약자이익배당 이외의 보험계약부채를 추가적으로 적립하기 위하여 법령이나 약관 등에 의하여 영업성과에 따라 총액으로 적립하고 있습니다.

#### 2-20-6 배당보험손실보전준비금

연결회사는 장래에 발생할 배당보험계약의 손실을 보전하기 위하여 배당보험이익 계약자지분의 100분의 30이내에서 손실보전준비금을 적립할 수 있습니다. 동 준비금은 준비금을 적립한 회계연도 종료일로부터 5년내의 회계연도에 배당보험계약의 손실을 보전하고, 보전 후 잔액은 개별계약자에 대한 계약자배당재원으로 사용하여야 합니다.

#### 2-20-7 보증준비금

연결회사는 보고기간종료일 현재 유지되고 있는 계약에 대하여 보험금 등을 일정수준 이상으로 보증하기 위해 장래 예상되는 손실액 등을 고려하여 보증준비금을 적립하고 있습니다.

#### 2-20-8 계약자지분조정

종속기업 중 DB생명보험주식회사가 보유하고 있는 매도가능금융자산을 공정가치로 평가함에 따라 발생한 매도가능금융자산평가손익과 금융자산 재분류시 발생한 만기보유금융자산평가손익 및 관계기업투자주식에 대하여 지분법을 적용함에 따라 발생한 관계기업 기타포괄손익항목에 대한 지분변동 중 보험업감독업무시행세칙 별표 16에서 규정하고 있는 손익분석기준의 상품별 손익구분기준 중 투자손익 배분기준을 적용함에 따라 계약자지분에 해당하는 금액을 계약자지분조정으로 계상하고 있습니다.

## 2-21 보험계약부채의 적정성 평가

연결회사는 기업회계기준서 제1104호 '보험계약'이 적용되는 연결회사가 보유한 모든 보험계약에 대하여 옵션, 보증 및 보험금처리원가로 인한 현금흐름 등 보고기간종료일 현재 당해 보험계약으로부터 발생할 것으로 예상되는 미래 현금흐름의 현행 추정치를 산정하여 동 현행 추정치가 보험계약부채 장부가액을 초과하는 경우 동 초과액을 추가로 보험계약부채로 적립하고 있습니다. 보험계약부채 적정성 평가대상은 장기저축성보험료적립금, 미경과보험료적립금 및 보증준비금으로 하고, 확정된 부채 및 보험계약대출금은 평가대상에서 제외하고 있습니다.

또한, 보험계약부채 적정성 평가를 위한 미래 현금흐름의 추정은 손해보험의 경우 일반보험, 자동차보험 및 장기손해보험(개인연금 포함)으로 구분하여, 일반보험은 보험업감독업무시행세칙에서 정한 일반보험의 대분류기준, 자동차보험은 담보별로 구분하여 이루어지고 있으며, 생명보험의 경우 금리확정형 유배당보험, 금리확정형 무배당보험, 금리연동형 유배당보험, 금리연동형 무배당보험 및 변액보험으로 구분하여 이루어지고 있습니다. 또한, 평가단위를 포함하여 미래 현금흐름 추정에 사용된 가정(사업비율, 해약률, 위험률 등)은 매 회계연도에 일관되게 적용되고 있습니다. 평가단위별 보험계약부채의 잉여·부족분에 대해서는 보험회사 전체 수준에서는 상계가 가 능하나, 일반보험, 장기손해보험, 자동차보험 및 생명보험간 부족·잉여분은 상계하지 않고 있습니다. 한편, 장기손해보험 및 생명보험의 경우에는 미래 현금흐름을 무위험수익률 시나리오에 유동성프리미엄을 가산한 금리 시나리오로 할인하나, 일반보험 및 자동차보험의 경우에는 현재가치 할인을 적용하지 아니합니다.

## 2-22 금융부채의 분류 및 측정

금융부채는 당기손익인식금융부채, 위험회피목적과생상품부채 및 차입부채 등으로 분류하고 최초 인식시 공정가치로 측정하고 있습니다. 당기손익인식금융부채를 제외하고는 해당 금융부채의 발생과 직접 관련되는 거래비용은 최초 측정시 공정가치에서 차감하고 있습니다.

### 2-22-1 당기손익인식금융부채

당기손익인식금융부채는 단기매매금융부채와 최초 인식시 당기손익인식금융부채로 지정한 금융부채를 포함하고 있습니다. 단기간내 재매입할 목적으로 부담하는 금융부채는 단기매매금융부채로 분류하고 있으며 주계약과 분리하여 회계처리하는 내재과생상품을 포함한 모든 과생상품은 해당 과생상품이 유효한 위험회피수단으로 지정되지 않는 한 단기매매금융부채로 분류하고 있습니다. 또한, 당기손익인식금융부채는 공정가치로 후속 측정하며 관련 평가손익 및 이자비용은 당기손익으로 인식하고 있습니다.

### 2-22-2 차입부채

차입부채는 후속적으로 상각후원가로 측정하고 있습니다. 거래비용 차감 후 수취한 금액과 상환금액의 차이는 유효이자율법으로 상각하여 관련 기간 동안 당기손익으로 인식하고 있습니다.

## 2-23 금융부채의 제거

연결회사는 금융부채를 그 계약상 의무가 이행, 취소 또는 만료되는 경우에 제거하고 있습니다. 기존 금융부채가 동일 대여자로부터의 다른 계약조건의 다른 금융부채로 대체되거나 계약조건이 실질적으로 변경되는 경우, 이러한 대체 또는 변경은 기존 부채의 제거 및 신규 부채의 인식으로 처리하며 장부금액과 지급한 대가의 차이는 손익에 반영하고 있습니다.

## 2-24 금융자산과 금융부채의 상계

연결회사는 인식한 금융자산과 금융부채에 대해 법적으로 집행가능한 상계권리를 현재 보유하고 있고 순액으로 결제하거나 자산을 실현하는 동시에 부채를 결제할 의도가 있는 경우 금융자산과 금융부채를 서로 상계하여 연결재무상태표에 순액으로 표시하고 있습니다.

## 2-25 충당부채

연결회사는 과거사건의 결과로 현재의 법적의무나 의제의무가 존재하고, 당해 의무를 이행하기 위하여 경제적 효익을 갖는 자원의 유출 가능성이 높으며, 그 의무의 이행에 소요되는 금액을 신뢰성 있게 추정이 가능한 경우 그 손실 추정액을 충당부채로 인식하고 있습니다. 과거사건의 결과로 현재의무가 있는지의 여부가 확인되지 않거나, 현재의무이지만 당해 의무이행을 위하여 자원이 유출될 가능성이 높지 않거나 동손실의 금액을 신뢰성있게 추정할 수 없는 경우에는 우발부채로 공시하고 있습니다. 한편, 충당부채의 명목가액과 현재가치의 차이가 중요한 경우에는 의무를 이행하기 위하여 예상되는 지출액의 현재가치로 인식하고 있습니다.

## 2-26 복구충당부채

연결회사는 임차하여 사용 중인 건물과 관련하여 동 건물의 사용이 종료된 후에 원상회복을 위하여 소요될 것으로 추정되는 비용을 복구충당부채로 계상하고 있습니다. 동 충당부채는 경영자의 가정과 추정에 기초한 임차건물의 면적당 복구비용과 할인율을 적용하여 산정되었습니다.



## 2-27 확정급여부채

연결회사는 확정급여제도를 운영하고 있으며 근속연수나 급여수준 등의 요소에 의해 종업원이 퇴직할 때 지급받을 퇴직급여의 금액을 확정하고 있습니다.

확정급여제도와 관련하여 연결재무상태표에 계상된 확정급여부채는 보고기간종료일 현재 예측단위적립방식에 의하여 산정된 확정급여채무의 현재가치에 사외적립자산의 공정가치를 차감한 금액입니다. 확정급여채무의 현재가치는 종업원이 당기와 과거기간에 근무용역을 제공하여 발생한 채무를 결제하는 데 필요한 예상 미래지급액의 현재가치로서 급여가 지급될 통화로 표시하고 관련 확정급여부채의 지급시점과 만기가 유사한 우량회사채의 시장수익률로 기대미래지급액을 할인하여 산정하고 있습니다.

보험수리적 가정의 변경 및 보험수리적 가정과 실제로 발생한 결과의 차이로 인해 발생하는 보험수리적손익은 발생 기간에 기타포괄손익으로 인식하고 있습니다. 과거근무원가는 퇴직급여나 기타장기종업원급여를 당기에 새로 도입하거나 변경함에 따라 종업원의 과거기간 근무용역에 대한 확정급여채무의 현재가치가 변동하는 경우 그 변동액으로서 발생 즉시 당기손익에 반영하고 있습니다.

## 2-28 법인세비용 및 이연법인세자산(부채)의 인식

법인세비용은 당기법인세와 이연법인세로 구성됩니다. 법인세는 자본에 직접 인식된 항목을 제외하고는 연결포괄손익계산서에 인식하고 있습니다. 이러한 경우 자본에 직접 인식된 항목과 관련된 해당 법인세는 기타포괄손익에 가감하고 있습니다.

당기 법인세비용은 연결회사가 영업을 영위하고 과세대상수익을 창출하는 국가에서 현재 법제화되었거나 실질적으로 법제화된 세법에 기초하여 계산하고 있습니다. 경영진은 적용가능한 세법 규정이 해석에 의존하는 경우 연결회사가 세무보고시 취한 입장을 주기적으로 평가하여 과세당국에 지급할 것으로 예상되는 금액을 당기법인세부채로 계상하고 있습니다.

연결회사는 자산과 부채의 장부금액과 세무기준액의 차이로 인해 발생하는 일시적차이 전부에 대해 자산부채법을 적용하여 이연법인세를 적용하고 있습니다. 다만, 사업결합 이외의 거래에서 자산·부채를 최초로 인식할 때 발생하는 이연법인세자산과 부채는 그 거래가 회계이익이나 과세소득에 영향을 미치지 않는다면 인식하지 아니하고 있습니다. 이연법인세는 관련 이연법인세자산 및 부채가 소멸될 때 적용될 것으로 예상되는 보고기간종료일에 법제화되었거나 실질적으로 법제화된 세율과 세법을 적용하여 결정하고 있습니다.

이연법인세자산의 장부금액은 매 보고기간말에 검토하며, 이연법인세자산의 일부 또는 전부에 대한 혜택이 사용되기에 충분한 과세소득이 발생할 가능성이 더 이상 높지 않다면 이연법인세자산의 장부금액을 감액시키고 있습니다. 한편, 감액된 금액은 사용되기에 충분한 과세소득이 발생할 가능성이 높아지면 그 범위 내에서 다시 환입하고 있습니다. 또한, 매 보고기간말마다 인식되지 않은 이연법인세자산에 대하여 재검토하여, 미래 과세소득에 의해 이연법인세자산이 회수될 가능성이 높아진 범위까지 과거 인식되지 않은 이연법인세자산을 인식하고 있습니다.

종속기업 및 관계기업에 대한 투자자산과 관련된 모든 가산할 일시적차이에 대한 이연법인세부채는 연결회사가 일시적차이의 소멸시점을 통제할 수 있으면서 예측가능한 미래에 당해 일시적차이가 소멸되지 않을 가능성이 높은 경우를 제외하고는 인식하고 있습니다. 그러나, 종속기업 및 관계기업에 대한 투자자산과 관련된 모든 차감할 일시적차이에 대한 이연법인세자산은 예측가능한 미래에 일시적차이가 소멸될 가능성이 높으면서 당해 일시적차이가 사용될 수 있는 과세소득이 발생할 가능성이 높은 경우에만 인식하고 있습니다.

이연법인세자산과 부채는 당기법인세자산과 부채를 상계할 수 있는 법적으로 집행가능한 권리를 가지고 있고, 이연법인세자산과 부채가 동일한 과세당국에 의해서 부과되는 법인세와 관련이 있는 경우에 상계하고 있습니다. 다만, 과세대상기업은 다르지만 당기법인세자산과 부채를 순액으로 결제할 의도가 있거나, 유의적인 금액의 이연법인세부채가 결제되거나, 이연법인세자산이 회수될 미래의 각 회계기간마다 자산을 실현하는 동시에 부채를 결제할 의도가 있는 경우라면 이연법인세자산과 부채를 상계하고 있습니다.

## 2-29 특별계정자산 및 부채

연결회사는 보험업법 제108조 및 보험업감독규정이 정하는 바에 따라 변액보험계약, 퇴직보험계약, 퇴직연금계약에 대하여 그 준비금 및 투자계약부채에 상당하는 자산의 전부 또는 일부를 기타자산 및 부채와 구별하여 관리하고 있으며, 관련 금액을 총액기준에 의하여 특별계정자산 및 특별계정부채의 과목으로 계상하고 있습니다. 또한 특별계정자산 및 부채로부터 일시적으로 공여 받거나 공여한 자금을 특별계정미지급금 또는 특별계정미수금의 과목으로 특별계정자산 및 부채에서 차감표시하고 있습니다.

또한, 연결회사는 실적배당형 보험계약(변액보험계약 및 실적배당형 퇴직연금보험계약) 특별계정의 수익과 비용은 일반계정 포괄손익계산서에 표시하지 않고 있으며, 원리금보장형 보험계약(퇴직보험계약 및 원리금보장형 퇴직연금보험계약) 특별계정의 수익과 비용은 특별계정수익과 특별계정비용으로 하여 총액으로 일반계정 포괄손익계산서에 계상하고 있습니다.

## 2-30 자본

### 2-30-1 자본의 분류

금융상품을 발행하는 경우 계약의 실질에 따라 최초 인식시점에 해당 금융상품을 금융부채 또는 자본으로 분류하고 있습니다. 발행된 금융상품과 관련된 계약상 의무를 회피할 수 있는 경우 경제적 실질에 따라 해당 금융상품은 자본으로 분류하고 있습니다.

### 2-30-2 주식발행원가

신주발행 또는 사업결합시 주식발행과 관련하여 직접적으로 발생하는 증분원가는 관련 법인세효과를 차감한 후 자본의 차감형식으로 표시하고 있습니다.

### 2-30-3 자기주식

연결회사는 자기지분상품을 재취득하는 경우 이러한 지분상품(자기주식)은 자본에서 차감하고 있습니다. 자기지분상품을 매도하거나 소각하는 경우의 손익은 당기손익으로 인식하지 아니합니다.

#### 2-30-4 이익준비금

이익준비금은 연결회사는 상법 상의 규정에 따라 자본금의 50%에 달할 때까지 매 결산기의 현금에 의한 이익배당액의 10%를 적립한 것으로서, 이는 결손금 보전 및 자본전입 이외의 목적으로는 처분할 수 없습니다.

#### 2-30-5 비상위험준비금

연결회사는 비상위험에 대비하기 위하여 보험업감독업무시행세칙 별표 34에서 정한 보험종목별 보고기간종료일 이전 1년간 경과보험료의 일정비율에 달할 때까지 보험종목별 보유보험료에 동 시행세칙 별표 34에서 정한 적립기준율을 곱하여 산출한 금액의 90% 상당액을 매기 누적하여 적립하여 이익잉여금내의 비상위험준비금으로 계상하고 있습니다. 다만, 보험종목별로 경과위험손해율이 동 시행세칙 별표 34에서 정한 일정비율을 초과하고 보험영업손실 및 당기순손실이 발생하는 경우 그 초과금액을 당기순손실 이내에서 미처분이익잉여금으로 환입할 수 있습니다.

#### 2-30-6 대손준비금

연결회사는 보고기간종료일 현재 대출채권, 보험미수금, 미수금, 미수수익, 가지급금, 받을어음 등(보험업감독규정에 의한 자산건전성분류대상자산)의 보유자산에 대한 대손충당금잔액이 보험업감독규정 7-4조에서 정하고 있는 방법에 의한 대손충당금 금액에 미달하는 경우 그 차액을 이익잉여금에서 보험업법 및 다른 법률에 따라 적립한 적립금을 차감한 금액을 한도로 하여 이익잉여금내의 대손준비금으로 적립하고 있습니다. 한편, 기존에 적립한 대손준비금이 보고기간종료일 현재 적립하여야 하는 대손준비금을 초과하는 경우에는 그 초과금액을 환입할 수 있습니다.

#### 2-31 주당이익

연결회사는 보통주에 귀속되는 지배주주지분 당기순이익을 가중평균유통주식수로 나누어 기본 및 희석주당이익을 계산하고 있습니다.

## 2-32 보험료수익

보험료수익은 보험료의 회수기일이 도래한 때 수익으로 인식하고 있습니다. 다만, 보험료납입의 유예로 인하여 보험기간 개시일 현재 제 1 회 보험료(전기납) 또는 보험료 전액(일시납)이 회수되지 않은 보험계약의 경우에는 제 1 회 보험료 또는 보험료 전액은 보험기간개시일이 속하는 회계연도의 수익으로 인식하고 있습니다. 한편, 보고기간종료일 현재 납입은 되었으나 납입기일이 차기 회계연도 이후인 보험료는 선수보험료로 계상하고 있으며, 보험료의 연체 등의 사유로 보험료의 납입이 유예되거나 보험계약이 실효된 경우와 보험료의 납입이 면제되는 경우에는 회수기일이 도래하더라도 수익으로 인식하지 않고 있습니다.

## 2-33 재보험금수익 및 재보험료비용

연결회사는 총 보험금액의 일부에 대하여 코리안리재보험주식회사 및 기타 손해보험회사들과 출(수)재보험계약을 체결하고 있으며, 총 보험금액 중 코리안리재보험주식회사에 대한 출재액을 초과하는 금액은 해외재보험특약에 의해 Munich Re Insurance Company 등 외국재보험사에 추가로 출재보험계약을 체결하고 있습니다. 동 출재보험계약에 따라 연결회사가 수취하게 되는 재보험금 및 연결회사가 부담하는 재보험료 상당액은 각각 재보험금수익 및 재보험료비용으로 계상하고 있습니다. 한편, 상기 협약에 따라 출재보험과 수재보험에 대해 일정률의 출재보험수수료와 수재보험수수료를 코리안리재보험주식회사 및 외국재보험사를 통해 상호간에 수수하고 있습니다.

## 2-34 이자수익 및 이자비용

연결회사는 이자수익 및 이자비용을 시간의 경과에 따라 유효이자율법에 의하여 인식하고 있습니다.

유효이자율법은 금융자산 또는 금융부채의 상각후원가를 산출하고 관련 기간에 걸쳐 이자수익과 이자비용을 배분하는 방법입니다. 유효이자율은 금융상품의 기대기간 또는 적절하다면 보다 짧은 기간에 걸쳐 발생할 것으로 추정되는 미래현금유입액 또는 유출액을 금융자산 또는 금융부채의 순장부금액과 일치시키는 할인율입니다. 유효이자율을 계산할 때 연결회사는 미래 신용손실을 제외한 금융상품의 모든 계약조건을 고려하여 현금흐름을 추정하고 있습니다. 현금흐름에는 거래비용과 할증액 또는 할인액을 포함하여 금융상품의 유효이자율의 주요 구성요소에 해당하는 것으로서 연결회사가 지급하거나 수령한 금액을 포함하고 있습니다.

이자수익의 수익실현가능성이 낮아 발생주의에 따른 수익인식이 적절하지 않다고 판단되는 경우 해당 이자수익은 실제로 이자를 수취하는 시점에 인식하고 있습니다. 또한, 개별적으로 손상이 발생한 대여금 및 수취채권의 경우 시간의 경과에 따라 회수가능액이 증가하는 부분은 이자수익으로 인식하고 있습니다.

## 2-35 수수료수익

연결회사는 거래상대방에게 제공한 다양한 범위의 용역 제공으로부터 수수료수익을 인식하고 있습니다. 수수료수익은 다음과 같이 회계처리하고 있습니다. 금융용역수수료의 수익인식은 그 수수료 부과 목적과 관련된 금융상품의 회계처리기준에 따라 달라집니다.

- 가. 수수료수익이 금융자산 유효이자율의 주요 구성요소인 경우 유효이자율법으로 인식하고 있습니다.
- 나. 용역의 제공으로부터 가득되는 수수료수익은 용역의 제공 기간에 걸쳐 인식하고 있습니다.
- 다. 중요한 행위의 이행으로부터 발생하는 수수료수익은 중요한 행위가 종료되는 시점에 즉시 인식하고 있습니다.

## 2-36 배당금수익

배당금 수익은 배당금을 받을 권리가 확정되는 시점에 인식하고 있습니다.

## 2-37 영업부문 정보

영업부문은 수익을 창출하고 비용을 발생시키는 사업활동을 영위하는 식별 가능한 구성단위로서 부문에 배분될 자원에 대한 의사결정과 성과평가를 위하여 최고이사결정자가 주기적으로 검토하는 내부 보고자료에 기초하여 부문을 구분하게 되어 있습니다. 이에 따라 연결회사의 영업부문은 DB손해보험주식회사와 DB자동차손해사정주식회사 외 5개 일반종속기업, DB Advisory America, Ltd. 및 85개 특수목적기업을 손해보험부문으로, DB생명보험주식회사 및 DB캐피탈주식회사를 각각 생명보험부문 및 할부금융부문으로 구분하였습니다.

2-37-1 당기 및 전기 중 영업부문별 순이익의 내역은 다음과 같습니다.

<당기>

(단위: 백만원)

구 분	손해보험부문	생명보험부문	할부금융부문	조 정	합 계
영업수익:	18,200,954	2,397,292	20,736	(508,374)	20,110,608
보험관련수익	14,574,543	1,609,637	-	(2,230)	16,181,950
금융상품관련수익	2,974,119	615,145	20,708	(193,432)	3,416,540
기타수익	520,530	149,489	28	(312,712)	357,335
특별계정수익	131,762	23,021	-	-	154,783
영업비용:	17,361,431	2,349,646	11,532	(342,983)	19,379,626
보험관련비용	12,180,680	1,586,823	-	-	13,767,503
사업비 등	3,206,995	443,726	3,910	(303,239)	3,351,392
금융상품관련비용	1,491,115	291,647	7,320	(47,227)	1,742,855
기타비용	350,879	4,429	302	7,483	363,093
특별계정비용	131,762	23,021	-	-	154,783
영업손익	839,523	47,646	9,204	(165,391)	730,982
영업외손익	(2,524)	(4,006)	-	26,548	20,018
법인세비용	181,910	8,553	2,094	(2,665)	189,892
부문순이익	655,089	35,087	7,110	(136,178)	561,108

<전기>

(단위: 백만원)

구 분	손해보험부문	생명보험부문	할부금융부문	조 정	합 계
영업수익:	16,841,642	2,278,403	17,320	(461,237)	18,676,128
보험관련수익	13,513,420	1,533,249	-	(2,153)	15,044,516
금융상품관련수익	2,706,978	555,586	17,319	(158,703)	3,121,180
기타수익	518,037	154,801	1	(300,381)	372,458
특별계정수익	103,207	34,767	-	-	137,974
영업비용:	16,211,973	2,252,558	10,348	(307,620)	18,167,259
보험관련비용	11,541,220	1,523,083	-	-	13,064,303
사업비 등	3,056,706	454,545	3,186	(301,335)	3,213,102
금융상품관련비용	1,156,627	235,207	6,425	(18,058)	1,380,201
기타비용	354,213	4,956	737	11,773	371,679
특별계정비용	103,207	34,767	-	-	137,974
영업손익	629,669	25,845	6,972	(153,617)	508,869
영업외손익	11,142	(3,133)	40	4,654	12,703
법인세비용	134,305	7,782	1,711	(2,389)	141,409
부문순이익	506,506	14,930	5,301	(146,574)	380,163

2-37-2 당기 및 전기 중 영업부문별 외부고객 및 부문간 거래로부터의 수익내역은 다음과 같습니다.

<당기>

(단위: 백만원)

구 분	손해보험부문	생명보험부문	할부금융부문	조 정	합 계
외부고객으로부터의 수익	18,194,153	2,397,292	20,736	(501,573)	20,110,608
부문간거래로부터의 수익	6,801	-	-	(6,801)	-
합 계	18,200,954	2,397,292	20,736	(508,374)	20,110,608

<전기>

(단위: 백만원)

구 분	손해보험부문	생명보험부문	할부금융부문	조 정	합 계
외부고객으로부터의 수익	16,835,288	2,278,403	17,320	(454,883)	18,676,128
부문간거래로부터의 수익	6,354	-	-	(6,354)	-
합 계	16,841,642	2,278,403	17,320	(461,237)	18,676,128



2-37-3 당기 및 전기 중 부문영업이익에 포함된 중요한 비현금항목은 다음과 같습니다.

<당기>

(단위: 백만원)

구 분	손해보험부문	생명보험부문	할부금융부문	조 정	합 계
지분법관련이익	(26,548)	-	-	-	(26,548)
감가상각비와 무형자산상각비	88,926	12,081	106	19,036	120,149

<전기>

(단위: 백만원)

구 분	손해보험부문	생명보험부문	할부금융부문	조 정	합 계
지분법관련이익	(4,654)	-	-	-	(4,654)
감가상각비와 무형자산상각비	87,468	13,242	373	21,978	123,061

## 2-38 재무제표의 승인

연결회사의 연결재무제표는 정기주주총회 제출을 위하여 2021년 2월 10일의 이사회에서 승인되었습니다.

## 2-39 제·개정된 기준서의 적용

연결회사는 2020년 1월 1일로 개시하는 회계기간부터 다음의 제·개정 기준서 및 해석서를 신규로 적용하였습니다. 제·개정된 기준서 및 해석서의 내용 및 적용으로 인한 연결재무제표의 영향은 다음과 같습니다.

### - 기업회계기준서 제1103호 '사업결합' (개정) - 사업의 정의

기업회계기준서 제1103호의 개정사항에는 활동과 자산의 집합이 사업의 정의를 충족하기 위해서는 적어도 투입물과 산출물을 창출하거나 산출물의 창출에 기여할 수 있는 실질적인 과정을 포함해야 한다는 점이 명시되어 있습니다. 또한 산출물을 창출하는 데 필요한 투입물과 과정을 모두 포함하지 않더라도 사업이 존재할 수 있음을 분명히 했습니다. 이 개정사항이 연결회사의 재무제표에 미치는 영향은 없으나, 향후 연결회사에 사업결합이 발생할 경우 영향을 미칠 수 있습니다.

### - 기업회계기준서 제1107호 '금융상품: 공시', 제1109호 '금융상품', 제1039호 '금융상품: 인식과 측정' (개정) - 이자율지표 개혁

기업회계기준서 제1109호 및 제1039호에 대한 이 개정사항은 이자율지표 개혁으로 직접적인 영향을 받는 모든 위험회피관계에 적용할 수 있도록 예외규정을 제공합니다. 만약, 이자율지표 개혁이 위험회피대상항목이나 위험회피수단의 이자율지표에 기초한 현금흐름의 시기 또는 금액에 대한 불확실성을 발생시키는 경우에 위험회피관계가 영향을 받습니다. 동 개정사항이 연결재무제표에 미치는 중요한 영향은 없습니다.

- 기업회계기준서 제1001호 '재무제표 표시', 제1008호 '회계정책, 회계추정의 변경 및 오류' (개정) - 중요성의 정의

기업회계기준서 제1001호와 제1008호 개정사항은 '특정 보고기업에 대한 재무정보를 제공하는 일반목적재무제표에 정보를 누락하거나 잘못 기재하거나 불분명하게 하여, 이를 기초로 내리는 주요 이용자의 의사결정에 영향을 줄 것으로 합리적으로 예상할 수 있다면 그 정보는 중요'하다는 중요성의 새로운 정의를 제공합니다. 동 개정사항은 중요성이 개별적으로 또는 다른 정보와 결합하여 재무제표에서의 정보의 성격 또는 규모에 의존한다는 것을 명확히 하였습니다. 만약 주요 재무정보이용자의 결정에 영향을 줄 것이라는 합리적으로 예상 가능하다면 해당 정보의 오류는 중요합니다. 동 개정사항이 연결재무제표에 미치는 영향은 없을 것으로 예상합니다.

- 재무보고를 위한 개념체계 (2018)

개념체계는 회계기준이 아니며, 개념체계의 어떠한 내용도 회계기준이나 그 요구사항에 우선하지 않습니다. 개념체계의 목적은 회계기준위원회가 한국채택국제회계기준을 제·개정하는 데 도움을 주며, 적용할 회계기준이 없는 경우에 재무제표 작성자가 일관된 회계정책을 개발하는 데 도움을 줍니다. 또한 모든 이해관계자가 회계기준을 이해하고 해석하는 데 도움을 줍니다.

이 개념체계 개정은 일부 새로운 개념을 포함하고 있으며, 자산과 부채의 정의와 인식기준의 변경을 제시하고, 일부 중요한 개념을 명확히 합니다. 동 개정사항이 회사의 재무제표에 미치는 영향은 없습니다.

- 기업회계기준서 제1116호 '리스' (개정) - 코로나바이러스감염증-19('코로나19') 관련 임차료 할인 등

2020년 5월 28일에 국제회계기준위원회(IASB)는 기업회계기준서 제1116호 '리스'(개정) - 코로나바이러스감염증-19(이하 '코로나19')와 관련된 임차료 할인 등(rent concession)을 발표하였습니다. 동 개정사항은 코로나19 세계적 유행의 직접적인 결과로 발생한 임차료 할인 등에 대한 리스이용자의 기업회계기준서 제1116호 '리스'의 리스변경 회계처리 적용을 완화하였습니다. 실무적 간편법으로, 리스이용자는 코로나19와 관련하여 발생한 임차료 할인 등이 리스변경에 해당하는지 평가하지 않을 수 있습니다. 이러한 선택을 한 리스이용자는 임차료 할인 등으로 인한 리스료 변동이 그러한 변동이 리스변경이 아닐 경우에 이 기준서가 규정하는 방식과 일관되게 회계처리하여야 합니다. 동 개정사항은 2020년 6월 1일 이후 시작하는 회계연도부터 적용되며, 조기도입이 가능합니다. 동 개정사항이 재무제표에 미치는 영향은 없습니다.

### 3. 중요한 회계추정 및 가정

연결회사의 경영자는 회계정책을 적용함에 있어서 다른 자료로부터 쉽게 식별할 수 없는 자산과 부채 금액에 대한 판단, 추정 및 가정을 하도록 요구됩니다. 추정과 가정은 역사적 경험과 관련성이 있다고 간주되는 기타 요인들에 바탕을 두고 있습니다. 실제 결과는 이러한 추정치들과 다를 수도 있습니다.

추정과 기초적인 가정은 계속적으로 검토합니다. 회계추정에 대한 수정은 그러한 수정이 오직 당해 기간에만 영향을 미칠 경우 수정이 이루어진 기간에 인식하며, 당기 그리고 미래기간 모두 영향을 미칠 경우 수정이 이루어진 기간과 미래기간에 인식합니다.

아래 항목들은 추정과 관련된 중요한 판단으로 이는 경영자가 연결회사의 회계정책을 적용하는 과정에서 내린 사항들이며, 연결재무제표에 인식된 금액에 영향을 미칩니다.

### 3-1 금융상품의 공정가치

연결회사는 금융상품에 대한 공정가치 결정시 활성시장에서 공시되는 가격을 우선적으로 적용하고 있으며, 활성시장에서 거래되지 않는 금융상품의 공정가치는 평가기법을 사용하여 결정하고 있습니다. 평가기법은 합리적인 판단력과 거래의사가 있는 독립된 당사자 사이의 최근 거래를 사용하는 방법, 실질적으로 동일한 다른 금융상품의 현행 공정가치를 이용할 수 있다면 이를 참조하는 방법, 현금흐름할인방법 및 옵션가격결정모형을 포함하고 있습니다.

### 3-2 매도가능지분상품의 손상

연결회사는 기업회계기준서 제1039호 '금융상품: 인식과 측정' 의하여 매도가능지분상품의 손상여부를 결정하며, 동 결정은 유의적인 판단을 요구하고 있습니다. 연결회사는 매도가능지분상품의 손상여부 판단시 동 자산의 공정가치가 원가를 하회하는 기간 및 정도와 영업성과, 기술의 변화 및 영업·투자 현금흐름 등을 포함한 피투자자의 단기사업전망과 건전성 등을 평가하고 있습니다.

만약 장부금액 이하로 하락된 공정가치의 감소 금액이 유의적(30% 이상)이거나 그 하락이 장기간(12개월 이상) 지속될 것으로 예상되는 경우, 연결회사는 자본으로 인식한 매도가능지분상품의 누적 공정가치 평가액을 당기손익으로 대체하여 동액에 해당하는 추가적인 손실을 인식하고 있습니다.

연결회사는 공정가치 하락이 12개월 이상 지속되는 경우 그 하락이 장기간 지속되는 것으로 매도가능지분상품 손상차손 판단기준을 변경하여 적용하였으며, 이는 국내의 규제 및 경제상황을 고려하여 볼 때 합리적이라고 판단하고 있습니다.

### 3-3 대출채권의 손상

대출채권의 손상차손을 측정하기 위하여 연결회사는 개별 및 집합대손충당금을 산출하고 있습니다. 개별대손충당금의 산출시 차주의 영업 및 담보를 고려하여 미래현금흐름을 추정하여 회수예상가액을 산출하고 있습니다. 또한, 집합대손충당금의 산출시 과거 손상차손 경험에 기초한 통계적인 방식으로 부도율, 손실발현기간 및 부도시 손실률을 추정하고 있습니다.

### 3-4 보험계약부채의 적정성 평가

연결회사는 보험계약부채의 적정성을 평가하여 부족하다고 판단되는 경우 당해 부족분을 추가적으로 적립하여 당기손익으로 인식하고 있습니다. 연결회사가 보유중인 보험계약으로부터 향후 발생할 것으로 예상되는 현금흐름의 현행추정치를 산출하기 위하여 수입보험료 등의 현금유입액과 보험금, 환급금, 적립금, 사업비 등의 현금유출액의 합리적인 예측을 필요로 하고 있습니다. 이를 위하여 현금흐름 추정을 위한 투자수익률, 위험률, 해약률, 사업비율은 과거의 경험통계를 기반으로 회사의 영업정책 등이 반영된 장래의 추세를 고려한 가정을 사용합니다. 또한, 미래현금흐름의 현재가치를 계산하기 위한 할인율은 연결회사의 무위험수익률 시나리오에 유동성 프리미엄을 가산한 금리시나리오를 사용합니다.

### 3-5 확정급여부채의 추정

연결회사가 운영하는 확정급여형퇴직급여제도의 원가는 보험수리적 평가방법을 이용하여 결정하고 있습니다. 보험수리적 평가방법을 이용하기 위해서는 다양한 합리적인 가정의 설정이 요구됩니다. 이러한 가정에는 할인율, 향후 급여증가율, 사망률 및 퇴사율 등에 대한 보험수리적 가정을 포함하고 있습니다. 할인율은 확정급여부채의 지급시점과 만기가 유사한 우량회사채의 시장수익률을 적용하고 있으며 급여증가율, 사망률 및 퇴사율 등은 연결회사의 과거경험을 바탕으로 미래의 추세를 반영하여 적용하고 있습니다. 퇴직급여제도는 대상 기간이 장기라는 성격으로 인해 이러한 추정에 중요한 불확실성을 포함하고 있습니다.

### 3-6 비금융자산의 손상

연결회사는 매 보고기간종료일에 모든 비금융자산에 대하여 손상징후의 존재 여부를 평가하고 있습니다. 비한정 내용연수의 무형자산에 대해서는 매 보고기간종료일 또는 손상징후가 있는 경우에 손상검사를 수행하고 있습니다. 기타 비금융자산에 대해서는 장부금액이 회수가능하지 않을 것이라는 징후가 있을 때 손상검사를 수행하고 있습니다. 사용가치를 계산하기 위하여 경영자는 해당 자산이나 현금창출단위로부터 발생하는 미래기대현금흐름을 추정하고 동 미래기대현금흐름의 현재가치를 계산하기 위한 적절한 할인율을 선택하고 있습니다.

### 3-7 법인세

최종 법인세의 결정을 불확실하게 하는 여러 종류의 거래와 계산방식이 존재합니다. 연결회사는 추가적인 세금이 부과될 지에 대한 추정에 기초하여, 예상되는 세무감사 사항에 대한 우발부채를 인식하고 있습니다. 이러한 사항들에 대한 최종 법인세금액이 최초에 인식한 금액과 차이가 있을 경우, 그 차이는 그러한 결정이 이루어진 기간의 당기법인세와 이연법인세자산 및 부채에 영향을 주게 됩니다.

### 3-8 복구충당부채

연결회사는 임차점포시설물과 관련하여 복구충당부채를 계상하고 있습니다. 동 충당부채는 경영자의 가정과 추정에 기초한 임차점포시설물의 철거 및 복구 비용과 할인율을 적용하여 산정되었습니다.

#### 4. 공표되었으나 아직 시행되지 않은 회계기준

제정 또는 공표되었으나 2020년 1월 1일 이후 시작하는 회계연도에 시행일이 도래하지 않았고, 연결회사가 조기 적용하지 않은 제·개정 기준서는 다음과 같습니다.

##### 4-1 기업회계기준서 제1001호 '재무제표 표시' 개정 - 부채의 유동·비유동 분류

기업회계기준서 제1001호 문단 69~76에 대한 개정사항은 부채의 유동·비유동 분류에 대한 다음의 요구사항을 명확히 합니다.

- 결제를 연기할 수 있는 권리의 의미
- 연기할 수 있는 권리가 보고기간종료일 현재 존재해야 함
- 기업이 연기할 수 있는 권리를 행사할 가능성은 유동성 분류에 영향을 미치지 않음
- 전환가능부채의 내재파생상품 자체가 지분상품일 경우에만 부채의 조건이 유동성 분류에 영향을 미치지 않음

동 개정사항은 2023년 1월 1일 이후 최초로 시작되는 회계연도부터 적용하며 소급 적용합니다. 연결회사는 개정사항이 현행 실무에 미칠 영향과 기존의 대출 약정에 재협상이 필요한지를 평가하고 있습니다.

##### 4-2 기업회계기준서 제1103호 '사업결합' 개정 - 재무보고를 위한 개념체계 참조

동 개정사항의 목적은 1989년에 발표된 '재무제표의 작성과 표시를 위한 개념체계'를 2018년 3월에 발표된 '재무보고를 위한 개념체계'의 참조로 변경시, 유의적인 요구사항의 변경이 없도록 하는데 있습니다. 기업회계기준서 제1037호 '충당부채, 우발부채, 우발자산' 또는 기업회계기준해석서 제2121호 '부담금'의 범위인 부채와 우발부채에서 day 2 손익이 발생하지 않도록, 기업회계기준서 제1103호의 인식 원칙에 예외를 추가하였습니다. 아울러 재무보고를 위한 개념체계 변경의 영향이 없도록, 기업회계기준서 제1103호의 우발자산 관련 지침을 명확히 하였습니다. 동 개정사항은 2022년 1월 1일 이후 최초로 시작되는 회계연도부터 적용하며, 전진 적용합니다. 해당 개정사항은 연결회사에 중요한 영향을 미치지 않을 것으로 예상됩니다.



#### 4-3 기업회계기준서 제1016호 '유형자산' 개정 - 의도한 사용전의 매각금액

동 개정사항의 목적은 경영진이 의도하는 방식으로 자산을 가동하는 데 필요한 장소와 상태에 이르게 하는 동안 발생하는 재화의 순매각가액을 원가에서 차감하지 않도록 하는데 있습니다. 대신에, 기업은 그러한 품목을 판매하여 얻은 수익과 품목을 생산하는데 드는 원가를 각각 당기손익으로 인식합니다.

동 개정사항은 2022년 1월 1일 이후 시작되는 회계연도부터 적용하며, 비교 표시되는 가장 이른 기간이나 그 후에 경영진이 의도하는 방식으로 가동될 수 있는 장소와 상태에 이르는 유형자산에 대해서 소급 적용하여야 합니다. 해당 개정사항은 연결회사에 중요한 영향을 미치지 않을 것으로 예상됩니다.

#### 4-4 기업회계기준서 제1037호 '충당부채, 우발부채, 우발자산' 개정 - 손실부담계약의 의무이행 원가

동 개정사항은 계약이 손실부담계약인지 또는 손실을 발생시키는 계약인지 평가할 때 기업이 포함해야 할 원가를 명확하게 하였습니다.

개정 기준서는 "직접 관련된 원가 접근법"을 적용합니다. 재화나 용역을 제공하는 계약에 직접적으로 관련되는 원가는 증분원가와 계약 활동에 직접적으로 관련되는 원가 배분액을 모두 포함합니다. 일반 관리 원가는 계약에 직접적으로 관련되지 않으며 계약에 따라 거래상대방에게 명시적으로 부과될 수 없다면 제외됩니다.

동 개정사항은 2022년 1월 1일 이후 최초로 시작되는 회계연도에 적용됩니다. 연결회사는 이 개정 기준서를 최초로 적용하는 연차 보고기간 초에 모든 의무를 아직 이행하지 않은 계약에 적용할 것입니다.

#### 4-5 한국채택국제회계기준 2018-2020 연차개선

##### 4-5-1 기업회계기준서 제1101호 '한국채택국제회계기준의 최초채택' - 최초채택기업인 종속기업

개정 기준서는 종속기업이 기업회계기준서 제1001호 한국채택국제회계기준의 최초채택 문단 D16(1)을 적용하기로 선택한 경우 종속기업이 지배기업의 한국채택국제회계기준 전환일에 기초하여 지배기업이 보고한 금액을 사용하여 누적환산차이를 측정할 수 있도록 허용합니다. 이 개정사항은 동 기준서 문단 D16(1)을 적용하기로 선택한 관계기업 또는 조인트 벤처에도 적용됩니다. 동 개정사항은 2022년 1월 1일 이후 최초로 시작되는 회계연도에 적용하며 조기적용이 허용됩니다.

##### 4-5-2 기업회계기준서 제1109호 '금융상품' - 금융부채 제거 목적의 10% 테스트 관련 수수료

동 개정사항은 새로운 금융부채나 변경된 금융부채의 조건이 기존의 금융부채의 조건과 실질적으로 다른지를 평가할 때 기업이 포함하는 수수료를 명확히 합니다. 이러한 수수료에는 채권자와 채무자 간에 지급하거나 수취한 수수료와 채권자와 채무자가 서로를 대신하여 지급하거나 수취한 수수료만 포함됩니다. 기업은 동 개정사항을 최초로 적용하는 회계연도 이후에 변경되거나 교환되는 금융부채에 동 개정사항을 적용합니다. 동 개정사항은 2022년 1월 1일 이후 최초로 시작되는 회계연도부터 적용하며 조기 적용이 허용됩니다. 연결회사는 시행일 이후 최초로 시작되는 회계연도 이후에 변경되거나 교환되는 금융부채에 동 개정사항을 적용할 것입니다. 해당 개정사항은 연결회사에 중요한 영향을 미치지 않을 것으로 예상됩니다.

##### 4-5-3 기업회계기준서 제1041호 '농림어업' - 공정가치 측정

개정 기준서는 동 기준서의 적용 범위에 포함되는 자산의 공정가치를 측정할 때 세금 관련 현금흐름을 포함하지 않는 문단22의 요구사항을 제거했습니다. 동 개정사항은 2022년 1월 1일 이후 최초로 시작되는 회계연도부터 전진적으로 적용하며 조기 적용이 허용됩니다. 해당 개정사항은 연결회사에 중요한 영향을 미치지 않을 것으로 예상됩니다.

※ 상세한 주석사항은 전자공시시스템(<http://dart.fss.or.kr>)에 공지예정(2021년 3월 18일 內)인 당사의 연결감사보고서를 참조하시기 바랍니다.



< 별도 기준 >

- 재무상태표

재무상태표

제 54(당)기 기말 2020년 12월 31일 현재

제 53(전)기 기말 2019년 12월 31일 현재

DB손해보험주식회사

(단위 : 원)

과 목	제 54(당)기 기말	제 53(전)기 기말
<b>자 산</b>		
1. 현금및예치금<주석18,31,39,41,43>	295,490,362,835	425,665,182,559
2. 당기손익인식금융자산<주석19,31,41,43>	1,065,021,480,918	843,699,917,453
3. 매도가능금융자산<주석20,22,31,35,41,43>	23,298,936,896,637	22,814,142,943,121
4. 만기보유금융자산<주석21,41,43>	389,402,481,782	149,434,396,279
5. 대여금 및 수취채권<주석23,24,31,41,42,43>	12,696,061,691,570	11,800,073,451,376
6. 위험회피목적파생상품자산<주석35,41,42,43>	337,869,641,619	115,446,766,897
7. 종속기업 및 관계기업투자주식<주석25>	798,601,721,155	647,924,141,155
8. 유형자산<주석26>	381,161,998,443	383,214,246,104
9. 투자부동산<주석22,27>	784,815,362,911	779,083,202,413
10. 무형자산<주석28>	51,045,096,006	43,375,090,789
11. 재보험자산<주석29>	742,675,125,548	677,856,340,147
12. 당기법인세자산<주석16>	-	12,367,236,760
13. 기타자산<주석30>	1,716,547,747,781	1,537,519,748,764
14. 특별계정자산<주석36>	4,566,701,487,986	3,437,244,184,367
<b>자 산 총 계</b>	<b>47,124,331,095,191</b>	<b>43,667,046,848,184</b>
<b>부 채</b>		
1. 보험계약부채<주석32,37>	34,288,378,922,571	32,511,993,735,030
2. 위험회피목적파생상품부채<주석35,41,42,43>	68,628,121,564	37,668,020,895
3. 확정급여부채<주석33>	13,248,818,909	14,307,345,084
4. 기타부채<주석31,34,41,43>	1,371,305,088,475	1,310,772,588,292
5. 이연법인세부채<주석16>	632,638,822,648	614,221,662,647
6. 당기법인세부채<주석16>	89,934,112,368	-
7. 특별계정부채<주석36>	4,596,117,425,837	3,457,418,694,595
<b>부 채 총 계</b>	<b>41,060,251,312,372</b>	<b>37,946,382,046,543</b>
<b>자 본</b>		

과 목	제 54(당)기 기말	제 53(전기)기 기말
1. 자본금<주식1,38>	35,400,000,000	35,400,000,000
2. 자본잉여금<주식38>	37,912,781,518	37,912,781,518
3. 자본조정<주식38>	(152,492,009,860)	(29,655,475,800)
4. 기타포괄손익누계액<주식20,33,35,36,38>	1,200,278,224,935	1,141,283,674,963
5. 이익잉여금<주식5,38>	4,942,980,786,226	4,535,723,820,960
(대손준비금 적립액)	(58,025,785,011)	(61,466,008,634)
(비상위험준비금 적립액)	(1,023,646,135,736)	(932,220,238,263)
(대손준비금 적립(환입)예정금액)	(8,933,726,963)	3,440,223,623
(비상위험준비금 적립예정금액)	(107,111,318,013)	(91,425,897,473)
<b>자 본 총 계</b>	6,064,079,782,819	5,720,664,801,641
<b>부 채 및 자 본 총 계</b>	47,124,331,095,191	43,667,046,848,184

"별첨 주석은 본 재무제표의 일부입니다"

- 포괄손익계산서

포괄손익계산서

제 54(당기) 2020년 1월 1일부터 2020년 12월 31일까지

제 53(전기) 2019년 1월 1일부터 2019년 12월 31일까지

DB손해보험주식회사

(단위 : 원)

과 목	제 54(당기)	제 53(전기)
<b>영업수익&lt;주석40&gt;</b>	17,265,559,253,259	16,065,729,651,659
1. 보험료수익<주석6>	13,952,178,333,894	12,940,604,343,904
2. 재보험금수익<주석6>	605,597,487,329	555,980,140,826
3. 구상이익<주석30>	16,767,289,047	16,835,534,404
4. 이자수익<주석7>	897,406,375,753	927,602,731,513
5. 금융상품투자수익<주석10>	955,306,846,504	791,662,360,198
6. 외환거래이익<주석11>	268,044,281,654	292,707,927,874
7. 수수료수익<주석8>	5,992,610,778	9,839,416,920
8. 배당금수익<주석9>	268,929,304,003	260,609,502,732
9. 기타수익<주석14,27>	163,574,705,068	166,680,999,717
10. 특별계정수익<주석36>	131,762,019,229	103,206,693,571
<b>영업비용&lt;주석40&gt;</b>	16,587,938,386,901	15,560,695,702,046
1. 보험계약부채전입액<주석29,32>	1,734,232,082,112	1,844,902,560,071
2. 보험금비용<주석6>	6,424,942,197,291	6,008,021,536,668
3. 환급금비용<주석6>	3,100,872,152,155	2,858,904,165,315
4. 배당금비용<주석6>	3,827,877,420	3,585,203,270
5. 손해조사비<주석6>	349,521,172,802	346,944,747,316
6. 재보험료비용<주석6>	916,806,141,153	825,806,466,082
7. 사업비<주석12,37>	1,588,293,044,729	1,465,123,385,343
8. 신계약비상각비<주석30>	1,159,112,336,480	1,136,997,024,303
9. 이자비용<주석7>	19,440,282,837	19,829,053,666
10. 금융상품투자비용<주석10>	607,477,348,844	727,177,348,332
11. 대손상각비<주석23>	6,311,305,093	14,054,722,416
12. 외환거래손실<주석11>	429,784,411,482	91,631,428,244
13. 재산관리비<주석13>	74,625,329,161	75,963,751,346
14. 부동산관리비	18,062,083,192	17,163,844,728
15. 기타비용<주석14>	22,868,602,921	21,383,771,375
16. 특별계정비용<주석36>	131,762,019,229	103,206,693,571

과 목	제 54(당기)	제 53(전기)
영업이익	677,620,866,358	505,033,949,613
영업외수익<주석15>	10,728,274,591	8,818,848,649
영업외비용<주석15>	9,862,623,001	8,795,539,954
법인세비용차감전순이익	678,486,517,948	505,057,258,308
법인세비용<주석16>	176,282,042,682	132,366,174,473
당기순이익	502,204,475,266	372,691,083,835
기타포괄손익	58,994,549,972	563,389,907,269
<b>1. 후속적으로 당기손익으로 재분류되는 항목</b>		
매도가능금융자산평가이익<주석20,38>	78,753,910,193	554,308,806,186
위험회피목적파생상품평가손실<주석35,38>	(22,566,653,256)	(13,168,733,647)
해외사업환산손실<주석38>	(12,705,983,503)	(2,734,771,138)
특별계정기타포괄이익<주석36,38>	10,387,788,393	22,343,336,376
<b>2. 후속적으로 당기손익으로 재분류되지 않는 항목</b>		
확정급여부채의 재측정요소<주석33,38>	2,936,723,142	3,089,401,348
재평가잉여금<주석38>	2,188,765,003	(448,131,856)
<b>총포괄이익</b>	<b>561,199,025,238</b>	<b>936,080,991,104</b>
기본및희석주당이익<주석17>	8,241	5,888

"별첨 주석은 본 재무제표의 일부입니다"

- 자본변동표

자 본 변 동 표

제 54(당기) 2020년 1월 1일부터 2020년 12월 31일까지

제 53(전기) 2019년 1월 1일부터 2019년 12월 31일까지

DB손해보험주식회사

(단위 : 원)

과 목	자 본 금	자 본 잉여금	자 본 조 정	기타포괄 손익누계액	이 익 잉여금	총 계
<b>2019.1.1(전기초)</b>	35,400,000,000	37,912,781,518	(29,655,475,800)	577,893,767,694	4,289,629,417,125	4,911,180,490,537
<b>총포괄손익 :</b>						
당기순이익	-	-	-	-	372,691,083,835	372,691,083,835
매도가능금융자산평가이익	-	-	-	554,308,806,186	-	554,308,806,186
위험회피목적파생상품평가손실	-	-	-	(13,168,733,647)	-	(13,168,733,647)
해외사업환산손실	-	-	-	(2,734,771,138)	-	(2,734,771,138)
특별계정기타포괄이익	-	-	-	22,343,336,376	-	22,343,336,376
확정급여부채의 재측정요소	-	-	-	3,089,401,348	-	3,089,401,348
유형자산재평가잉여금	-	-	-	(448,131,856)	-	(448,131,856)
<b>총포괄손익소계</b>	-	-	-	563,389,907,269	372,691,083,835	936,080,991,104
<b>자본에 직접 반영된 주주와의 거래 :</b>						
연차배당	-	-	-	-	(126,596,680,000)	(126,596,680,000)
<b>2019.12.31(전기말)</b>	35,400,000,000	37,912,781,518	(29,655,475,800)	1,141,283,674,963	4,535,723,820,960	5,720,664,801,641
<b>2020.1.1(당기초)</b>	35,400,000,000	37,912,781,518	(29,655,475,800)	1,141,283,674,963	4,535,723,820,960	5,720,664,801,641
<b>총포괄손익 :</b>						
당기순이익	-	-	-	-	502,204,475,266	502,204,475,266
매도가능금융자산평가이익	-	-	-	78,753,910,193	-	78,753,910,193
위험회피목적파생상품평가손실	-	-	-	(22,566,653,256)	-	(22,566,653,256)
해외사업환산손실	-	-	-	(12,705,983,503)	-	(12,705,983,503)
특별계정기타포괄이익	-	-	-	10,387,788,393	-	10,387,788,393
확정급여부채의 재측정요소	-	-	-	2,936,723,142	-	2,936,723,142
유형자산재평가잉여금	-	-	-	2,188,765,003	-	2,188,765,003
<b>총포괄손익소계</b>	-	-	-	58,994,549,972	502,204,475,266	561,199,025,238
<b>자본에 직접 반영된 주주와의 거래 :</b>						
자기주식 취득	-	-	(122,836,534,060)	-	-	(122,836,534,060)
연차배당	-	-	-	-	(94,947,510,000)	(94,947,510,000)
<b>2020.12.31(당기말)</b>	35,400,000,000	37,912,781,518	(152,492,009,860)	1,200,278,224,935	4,942,980,786,226	6,064,079,782,819

"별첨 주석은 본 재무제표의 일부입니다"



- 이익잉여금처분계산서(안)

이 익 잉 여 금 처 분 계 산 서 (안)

제 54(당)기 2020년 1월 1일부터 2020년 12월 31일까지

제 53(전)기 2019년 1월 1일부터 2019년 12월 31일까지

DB손해보험주식회사

(단위: 원)

과 목	당 기		전 기	
I. 미처분이익잉여금		526,464,037,180		397,192,745,764
1. 전기이월이익잉여금	24,259,561,914		24,501,661,929	
2. 당기순이익	502,204,475,266		372,691,083,835	
II. 이익잉여금 이입액		-		3,440,223,623
1. 대손준비금	-		3,440,223,623	
III. 이익잉여금 처분액		498,140,676,776		376,373,407,473
1. 배당금	132,095,631,800		94,947,510,000	
2. 비상위험준비금	107,111,318,013		91,425,897,473	
3. 대손준비금	8,933,726,963		-	
4. 임의적립금	250,000,000,000		190,000,000,000	
III. 차기이월미처분이익잉여금		28,323,360,404		24,259,561,914

- 현금흐름표

현금흐름표

제 54(당)기 2020년 1월 1일부터 2020년 12월 31일까지

제 53(전)기 2019년 1월 1일부터 2019년 12월 31일까지

DB손해보험주식회사

(단위 : 원)

과목	제 54(당)기	제 53(전)기
<b>영업활동으로 인한 현금흐름</b>	1,221,349,119,885	1,636,621,773,516
1. 법인세비용차감전순이익	678,486,517,948	505,057,258,308
2. 수익 및 비용의 조정<주석39>	1,746,532,053,371	1,729,274,712,683
3. 자산부채의 변동<주석39>	(2,281,002,221,859)	(1,625,264,702,888)
4. 이자수취	889,649,557,499	921,169,364,747
5. 이자지급	(18,218,736,826)	(18,245,994,696)
6. 배당금수취	268,929,304,003	260,609,502,732
7. 법인세납부	(63,027,354,251)	(135,978,367,370)
<b>투자활동으로 인한 현금흐름</b>	(962,180,814,833)	(1,804,222,195,203)
1. 현금유입액	5,552,292,376,965	7,070,902,148,258
매도가능금융자산의 처분	5,547,015,833,898	7,066,856,521,564
임차보증금의 감소	5,188,082,672	3,951,318,394
유형자산의 처분	88,460,395	94,308,300
2. 현금유출액	(6,514,473,191,798)	(8,875,124,343,461)
매도가능금융자산의 취득	(5,985,923,826,621)	(8,394,854,409,464)
만기보유금융자산의 취득	(237,589,378,425)	(149,304,056,429)
종속기업 및 관계기업투자주식의 취득	(150,677,580,000)	(3,000,000,000)
위험회피목적파생상품의 정산	(97,104,497,397)	(299,399,229,333)
임차보증금의 증가	(4,121,882,379)	(3,879,154,322)
유형자산의 취득	(18,060,159,441)	(13,730,557,373)
무형자산의 취득	(20,533,267,535)	(10,780,936,940)
복구공사로 인한 현금 유출액	(462,600,000)	(175,999,600)
<b>재무활동으로 인한 현금흐름</b>	(245,870,542,310)	(159,434,565,924)
1. 현금유입액	2,718,633,020	1,556,451,860
임대보증금의 증가	2,718,633,020	1,556,451,860
2. 현금유출액	(248,589,175,330)	(160,991,017,784)
임대보증금의 감소	(2,377,782,572)	(7,021,170,820)
자기주식의 취득	(122,836,534,060)	-
배당금의 지급	(94,947,510,000)	(126,596,680,000)
리스료의 지급	(28,427,348,698)	(27,373,166,964)
<b>현금및현금성자산의 (감소)증가</b>	13,297,762,742	(327,034,987,611)
<b>환율변동 효과</b>	(9,278,623,482)	1,447,623,629
<b>기초의 현금및현금성자산</b>	215,112,526,310	540,699,890,292
<b>기말의 현금및현금성자산&lt;주석18&gt;</b>	219,131,665,570	215,112,526,310

"별첨 주석은 본 재무제표의 일부입니다"

- 재무제표에 대한 주석

제 54(당)기 2020년 1월 1일부터 2020년 12월 31일까지

제 53(전)기 2019년 1월 1일부터 2019년 12월 31일까지

DB손해보험주식회사

1. 회사의 개요

DB손해보험주식회사(이하 "당사")는 자동차보험업을 목적으로 1968년 11월 1일 설립되었으며 지속적인 업무영역확대를 통해 현재는 자동차보험 뿐만 아니라 화재, 해상, 특종, 장기 및 개인연금보험 등의 사업을 영위하고 있으며 보고기간종료일 현재 전국에 지역본부 8개, 사업단 58개, 보상사무소 13개, 지점 341개의 영업조직을 운영하고 있습니다. 한편 당사는 1973년 6월 28일 당사의 주식을 한국거래소가 개설하는 유가증권 시장에 상장하였으며 수차례 증자를 거쳐 보고기간종료일 현재 당사의 자본금은 35,400백만원이며 서울특별시 강남구 테헤란로 432에 본사를 두고 있습니다.

보고기간종료일 현재 납입자본금의 내역 및 주요 주주는 다음과 같습니다.

주주명	당기말		전기말	
	자본금(백만원)	지분율(%)	자본금(백만원)	지분율(%)
김준기	2,104	5.94	2,354	6.65
김남호	3,190	9.01	2,940	8.30
김주원	1,115	3.15	1,115	3.15
DB김준기문화재단	1,770	5.00	1,770	5.00
자기주식	5,378	15.19	3,751	10.60
소액주주	21,843	61.71	23,470	66.30
합 계	35,400	100.00	35,400	100.00

## 2. 재무제표 작성기준 및 중요한 회계정책

### 2-1 재무제표 작성기준

당사의 재무제표는 '주식회사 등의 외부감사에 관한 법률'에 따라 제정된 한국채택국제회계기준에 따라 작성되었습니다.

재무제표는 공정가치로 평가된 당기손익인식금융상품, 위험회피목적파생상품, 매도가능금융자산을 제외하고는 역사적원가를 기준으로 작성되었습니다. 공정가치위험회피의 위험회피대상으로 지정된 자산과 부채의 장부금액은 상각후원가로 기록되지 않고, 효과적인 위험회피관계 내에서 회피되는 위험에 대응하는 공정가치의 변동을 반영하여 기록됩니다. 본 재무제표는 원화로 표시되어 있으며 다른 언급이 있는 경우를 제외하고는 백만원 단위로 표시되어 있습니다.

### 2-2 별도재무제표에서의 종속기업 및 관계기업 투자

당사의 재무제표는 기업회계기준서 제1027호 '별도재무제표'에 따른 별도재무제표로서 종속기업 및 관계기업에 대한 투자자산을 피투자기업의 보고된 성과와 순자산에 근거하지 아니하고 직접적인 지분투자에 근거하여 범주별로 기업회계기준서 제1039호 '금융상품: 인식과 측정' 또는 원가법을 선택하여 회계처리하고 있습니다. 한편, 종속기업 및 관계기업으로부터 수취하는 배당금은 배당을 받을 권리가 확정되는 시점에 당기손익으로 인식하고 있습니다.

### 2-3 외화거래

#### 2-3-1 기능통화

당사는 재무제표를 작성할 때 모든 거래를 기능통화에 의하여 측정 및 인식하고 있습니다. 기능통화란 영업활동이 이루어지는 주된 경제 환경의 통화를 의미하며 각 실체에 있어 기능통화와 다른 통화로 이루어지는 거래는 기능통화로 환산하여 측정 및 인식하고 있습니다.

### 2-3-2 외화거래와 기말잔액의 환산

외화거래는 거래일의 환율 및 평균환율을 적용하여 기능통화로 최초 인식하고 있습니다. 화폐성자산 및 부채는 매 보고기간말마다 기능통화 환율을 적용하여 재무상태표에 계상하고 이에 따라 발생하는 환산차이는 당기손익으로 인식하고 있습니다. 공정가치로 측정하는 비화폐성자산 및 부채도 매 보고기간말마다 기능통화 환율을 적용하여 재무상태표에 계상하되 그 환산차이는 공정가치평가손익을 당기손익으로 인식하는 항목은 당기손익으로 공정가치평가손익을 기타포괄손익으로 인식하는 항목은 기타포괄손익으로 인식하고 있습니다. 공정가치로 측정하지 아니하는 비화폐성자산 및 부채는 최초 인식 시점의 기능통화 환율을 적용하여 표시하므로 환산차이가 발생하지 않습니다.

### 2-4 현금및현금성자산

현금및현금성자산은 보유현금과 보통예금 등의 요구불예금으로 구성됩니다. 현금성자산은 투자나 다른 목적이 아닌 단기의 현금수요를 충족하기 위한 목적으로 보유하고 유동성이 매우 높은 단기 투자자산으로서, 확정된 금액의 현금으로 전환이 용이하고 가치변동의 위험이 경미한 자산입니다.

### 2-5 금융자산의 분류 및 측정

금융자산은 그 취득목적 등에 따라 당기손익인식금융자산, 매도가능금융자산, 만기보유금융자산, 위험회피목적파생상품자산과 대여금 및 수취채권으로 분류하고 있습니다.

금융자산의 정형화된 매입이나 매도는 해당 거래를 약정한 시점인 매매일에 인식하고 있습니다. 한편, 금융자산의 정형화된 매입이나 매도는 관련 시장의 규정이나 관행에 의하여 일반적으로 설정된 기간 내에 금융자산의 인도나 인수가 이루어지는 거래를 의미합니다.

당사는 금융자산의 최초 인식시 공정가치로 측정하고 있습니다. 당기손익인식금융자산을 제외하고는 해당 금융자산의 취득과 직접 관련되는 거래비용은 최초 측정시 공정가치에 가산하고 있습니다.

### 2-5-1 당기손익인식금융자산

당기손익인식금융자산은 단기매매금융자산과 최초 인식시 당기손익인식금융자산으로 지정한 금융자산을 포함하고 있습니다. 단기간내 매각을 목적으로 취득한 금융자산은 단기매매금융자산으로 분류하고 있으며 주계약과 분리하여 회계처리하는 내재파생상품을 포함한 모든 파생상품은 해당 파생상품이 유효한 위험회피수단으로 지정되지 않는 한 단기매매금융자산으로 분류하고 있습니다. 또한, 당기손익인식금융자산은 공정가치로 후속 측정하며 관련 평가손익, 이자수익 및 배당금수익은 당기손익으로 인식하고 있습니다.

주계약에 내재된 파생상품은 그 경제적 특징과 위험이 주계약에 밀접하게 관련되어 있지 않고 주 계약이 매매목적이나 당기손익인식대상으로 지정되지 않은 경우 별도의 파생상품으로 회계처리하고 공정가치로 계상하고 있습니다. 내재파생상품은 공정가치로 평가하며 공정가치의 변동은 당기손익으로 인식하고 있습니다. 현금흐름의 중요한 변동을 가져오는 계약조건의 변경이 있는 경우에만 재검토를 하고 있습니다.

### 2-5-2 매도가능금융자산

매도가능금융자산은 매도가능항목으로 지정된 비파생금융자산 또는 대출채권이나 만기보유금융자산으로 분류되지 않고 단기매매금융자산이 아니며 최초인식시점에 당기손익인식금융자산으로 지정되지 않은 금융자산으로서, 공정가치로 측정하며 손상차손과 외환손익을 제외한 공정가치의 변동에 따른 손익은 기타포괄손익으로 인식하고 있습니다. 다만, 활성시장에서 공시되는 시장가격이 없고 공정가치를 신뢰성 있게 측정할 수 없는 지분상품 등은 원가법으로 측정하고 있습니다. 기타포괄손익누계액은 관련된 금융자산이 처분되거나 손상차손을 인식하는 시점에 자본에서 당기손익으로 재분류하며, 동 금융자산으로부터 획득한 배당금은 지급액을 받을 권리가 확정되는 시점에 당기손익으로 인식하고 있습니다.

### 2-5-3 만기보유금융자산

만기가 고정되었고 지급금액이 확정되었거나 확정될 수 있는 비파생금융자산으로서 만기까지 보유할 적극적인 의도와 능력이 있는 경우에는 만기보유금융자산으로 분류하고 있습니다. 만기보유금융자산은 유효이자율을 사용하여 측정된 상각후원가에서 손상차손누계액을 차감한 금액으로 표시하며, 관련 이자수익은 유효이자율법을 사용하여 인식하고 있습니다.

#### 2-5-4 대여금 및 수취채권

대여금 및 수취채권은 지급금액이 확정되었거나 확정될 수 있으며 활성시장에서 거래되지 않는 비파생금융자산입니다. 대여금 및 수취채권은 유효이자율법을 사용하여 계산된 상각후원가에서 손상차손누계액(대손충당금)을 차감하여 표시하고 있습니다. 이자수익의 인식이 중요하지 않은 단기 수취채권을 제외하고는 관련 이자수익은 유효이자율법을 사용하여 인식하고 있습니다.

#### 2-6 파생상품 및 위험회피회계

파생상품은 계약 체결 시점에 공정가치로 최초 인식하고 위험회피회계 적용 여부에 따라 매매목적 파생상품과 위험회피목적 파생상품으로 분류하고 있습니다. 최초 인식 후 파생상품은 공정가치로 측정하고 관련 평가손익은 당기손익으로 인식하고 있습니다. 단, 파생상품이 현금흐름위험회피 또는 해외사업장순투자 위험회피의 위험회피수단으로 지정되고 위험회피가 효과적인 경우 관련 평가손익은 기타포괄손익으로 인식하고 있습니다.

위험회피회계를 적용하기 위하여 당사는 위험회피개시시점에 위험회피관계, 위험관리목적, 위험회피전략, 회피대상위험 및 위험회피효과 평가방법 등을 공식적으로 지정하여 문서화하고 있습니다. 위험회피효과는 회피대상위험으로 인한 파생상품의 공정가치나 현금흐름의 변동이 위험회피대상항목의 공정가치나 현금흐름의 변동위험을 상쇄하는 효과를 의미합니다. 당사는 매 보고기간종료일마다 높은 위험회피효과를 기대할 수 있고 실제로 높은 위험회피효과가 있었는지를 평가하여 문서화하고 있습니다.

##### 2-6-1 공정가치위험회피회계

공정가치위험회피회계를 적용하는 경우 회피대상위험으로 인한 위험회피대상항목의 공정가치 변동이 위험회피수단의 공정가치 변동과 상쇄되도록 회피대상위험으로 인한 위험회피대상항목의 평가손익과 위험회피수단의 평가손익을 동일 기간에 대칭적으로 인식하여 당기손익에 반영하고 있습니다. 공정가치위험회피회계의 적용 요건을 충족하지 못하는 등의 위험회피회계 중단 요건에 해당되면 위험회피회계를 전진적으로 중단하고 위험회피대상항목의 장부금액 조정분을 유효이자율법을 사용하여 만기까지 상각하며 이를 당기손익에 반영하고 있습니다.

## 2-6-2 현금흐름위험회피회계

현금흐름위험회피회계를 적용하는 경우 회피대상위험으로 인한 위험회피대상항목의 현금흐름 변동이 위험회피수단의 현금흐름 변동과 상쇄되도록 위험회피수단의 평가손익 중 위험회피에 효과적인 부분을 기타포괄손익으로 계상한 후 위험회피대상항목의 현금흐름이 손익에 영향을 미치는 시점에 관련 기타포괄손익을 당기손익으로 재분류하고 있습니다. 한편, 위험회피수단의 평가손익 중 위험회피에 효과적이지 못한 부분은 당기손익으로 즉시 인식하고 있습니다. 현금흐름위험회피회계의 적용요건을 충족하지 못하는 등의 위험회피회계 중단 요건에 해당되면 위험회피회계를 전진적으로 중단하고 기타포괄손익으로 계상된 위험회피수단의 누적평가손익은 향후 예상거래가 발생하는 시점에 당기손익으로 재분류하고 있습니다.

## 2-6-3 해외사업장순투자위험회피회계

해외사업장순투자의 위험회피는 현금흐름위험회피와 유사하게 회계처리하며 위험회피에 효과적이지 못한 부분은 당기손익으로 즉시 인식하는 반면 위험회피에 효과적인 부분은 기타포괄손익으로 인식하고 있습니다. 기타포괄손익으로 인식된 부분은 향후 해외사업장을 처분하거나 그 해외사업장의 일부를 처분하는 시점에 당기손익에 반영됩니다.

## 2-7 금융자산의 손상

### 2-7-1 매도가능금융자산

당사는 손상발생의 객관적인 증거가 있는 경우 해당 금융자산이 제거되지 않더라도 공정가치 감소액을 기타포괄손익으로 인식하는 매도가능금융자산에 대하여 기타포괄손익으로 인식한 누적손실에서 이전기간에 이미 당기손익으로 인식한 당해 금융자산의 손상차손을 차감한 금액을 자본에서 당기손익으로 재분류하여 손상차손으로 인식하고 있습니다. 매도가능채무상품의 손상차손 인식 후 이자수익은 손상차손을 측정할 목적으로 미래현금흐름을 할인하는 데 사용한 이자율을 사용하여 인식하고 있습니다.



매도가능지분상품의 공정가치가 원가 이하로 유의적으로 또는 지속적으로 하락하는 경우 손상이 발생하였다는 객관적인 증거가 될 수 있습니다. 이러한 손상차손은 당기손익으로 환입하지 않고 있습니다. 매도가능채무상품의 경우 후속기간에 관련 공정가치가 증가하고 그 증가가 손상차손을 인식한 후에 발생한 사건과 객관적으로 관련된 경우에는 이미 인식한 손상차손을 환입하여 당기손익으로 인식하고 있습니다.

#### 2-7-2 만기보유금융자산

손상이 발생하였다는 객관적 증거가 있는 경우 만기보유금융자산의 손상차손은 해당 금융자산의 장부금액과 최초의 유효이자율로 할인한 추정미래현금흐름의 현재가치의 차이로 측정하고 당기손익으로 인식하고 있습니다. 후속기간 중 손상차손이 감소하고 그 감소가 손상을 인식한 후에 발생한 사건과 객관적으로 관련된 경우에는 이미 인식한 손상차손을 환입하여 당기손익으로 인식하고 있습니다. 환입 후 장부금액은 당초 손상을 인식하지 않았다면 환입일 현재 인식하였을 상각후원가를 초과할 수 없습니다.

#### 2-7-3 대여금 및 수취채권

개별적으로 유의적인 금융자산의 경우 우선적으로 손상발생의 객관적인 증거가 있는지를 개별적으로 검토한 후 손상발생에 대한 객관적인 증거가 있는 경우 개별대손충당금을 설정하여 손상차손을 인식한 후 당기손익으로 반영하고 있습니다. 개별적으로 검토한 금융자산에 손상발생의 객관적인 증거가 없다면, 유사한 신용위험의 특성을 가진 금융자산의 집합에 포함하여 집합적으로 손상여부를 검토하고 있습니다. 또한, 개별적으로 유의적이지 않은 금융자산은 집합적으로 손상차손을 평가하고 있습니다. 따라서, 집합대손충당금 설정 대상은 개별대손충당금 설정 대상을 제외한 모든 대여금 및 수취채권으로 분류된 금융자산입니다.

손상이 발생하였다는 객관적 증거가 있는 경우 개별대손충당금은 해당 금융자산의 장부금액과 최초 유효이자율로 할인한 추정미래현금흐름의 현재가치의 차이로 측정하고 있습니다. 단, 아직 발생하지 아니한 미래의 손상차손은 미래예상현금흐름에 포함하지 아니합니다. 개별대손충당금은 미래회수가 현실적으로 불가능하고 모든 담보물의 회수절차가 종료된 때에 해당 금융자산과 같이 상각 처리하고 있습니다. 후속기간 중 손상차손의 금액이 감소하고 그 감소가 손상을 인식한 후에 발생한 사건과 객관적으로 관련된 경우에 이미 인식한 손상차손을 환입하기 위하여 관련 개별대손충당금을 조정하고 있습니다.

추정미래현금흐름의 현재가치를 산출하기 위하여 최초 유효이자율이 적용되거나 변동금리부 금융자산의 경우 손상차손을 측정하기 위하여 현행유효이자율을 적용하고 있습니다. 담보부 금융자산의 추정미래현금흐름의 현재가치는 담보물의 유입가능성이 높은지 여부에 관계없이 담보물로부터의 현금흐름을 추정하고 획득 및 처분비용을 차감하여 계산하고 있습니다.

집합대손충당금을 설정하기 위하여 당사는 대출채권을 유사한 신용위험 특성을 보유한 집합으로 분류하고 있습니다. 분류의 기준이 되는 신용위험 특성은 상품 유형, 차주의 산업, 신용등급, 지역적 위험, 담보 유형 및 연체상태 등입니다.

당사는 발생손실에 근거하여 집합대손충당금을 산출하고 있습니다. 집합대손충당금의 설정률은 발생하였으나 보고되지 않은(Incurred But Not Reported, IBNR) 부도율과 부도시 손실률(Loss Given Default, LGD)을 곱하여 산출하고 있습니다. IBNR 부도율은 유사한 신용위험 특성을 보유한 대출채권 집합의 과거 손상차손 경험을 바탕으로 예상부도율(Probability of Default, PD)에 손상발현기간(Loss Emergence Period, LEP)을 반영하여 추정하고 있습니다. 또한, 부도시 손실률은 해당 대출채권 집합의 유효이자율을 할인율로 적용하며 상품 및 담보 유형 등을 고려하여 추정하고 있습니다.

금융자산이나 유사한 금융자산의 집합이 손상차손으로 인식되면, 그 후의 이자수익은 손상차손을 측정할 목적으로 미래현금흐름을 할인하는 데 사용한 이자율을 사용하여 인식하고 있습니다. 후속기간 중 손상차손의 금액이 감소하고 그 감소가 손상을 인식한 후에 발생한 사건과 객관적으로 관련된 경우에는 이미 인식한 손상차손금액을 환입하여 당기손익으로 인식하고 있습니다.

## 2-8 금융자산의 재분류

당기손익인식금융자산 중 단기매매항목은 더 이상 단기간 내에 매각할 목적이 아니면서 드문 상황에서만 매도가능금융자산 등 다른 범주로 재분류할 수 있습니다. 단, 단기매매금융자산으로 분류되지 않았더라면 대여금 및 수취채권의 정의를 충족하였을 금융자산의 경우에는 드문 상황이 아니더라도 당사는 해당 금융자산을 예측가능한 미래기간 동안 또는 만기까지 보유할 의도와 능력이 있다면 다른 범주로 재분류할 수 있습니다.

매도가능금융자산의 경우 매도가능항목으로 지정되지 않았더라면 대여금 및 수취채권의 정의를 충족하였을 금융자산으로서 매도가능항목으로 분류된 경우 당사는 해당 금융자산을 예측가능한 미래기간 동안 또는 만기까지 보유할 의도와 능력이 있다면 대여금 및 수취채권으로 재분류할 수 있습니다.

만기보유금융자산의 경우 보유 의도나 능력에 변화가 있어 더 이상 만기보유금융자산으로 분류하는 것이 적절하지 않다면, 만기보유금융자산은 매도가능금융자산으로 재분류할 수 있습니다. 단, 경미한 금액 이상의 만기보유금융자산을 재분류하는 경우 보유 중인 모든 만기보유금융자산을 매도가능금융자산으로 재분류합니다.

## 2-9 금융자산의 제거

금융자산의 현금흐름에 대한 계약상 권리가 소멸하거나 금융자산의 소유에 따른 위험과 보상의 대부분을 이전할 때 금융자산을 제거하고 있습니다. 그러나, 해당 금융자산의 소유에 따른 위험과 보상의 대부분을 보유하지도 않고 이전하지도 아니하였으나 당해 금융자산에 대한 통제권을 이전한 경우에는 금융자산을 제거하고 있습니다. 만약, 금융자산의 소유에 따른 위험과 보상의 대부분을 보유 또는 이전하지 아니하고 이전된 금융자산을 통제하고 있다면, 당사는 해당 금융자산 중 당사가 지속적으로 관여하는 정도까지 재무상태표에 자산으로 인식하고 있습니다.

양도자산에 대한 보증을 제공하는 형태로 지속적관여가 이루어지는 경우, 지속적관여의 정도는 양도자산의 장부금액과 수취한 대가 중 상환을 요구받을수 있는 최대금액 중 작은 금액으로 측정하고 있습니다. 한편, 양도된 금융자산의 소유에 따른 위험과 보상의 대부분을 보유하고 있는 경우 당사는 당해 금융자산을 계속적으로 인식하고 수취한 매각금액은 담보부 차입으로 인식합니다.

## 2-10 유형자산

유형자산은 역사적 원가에서 감가상각누계액 및 손상차손누계액을 차감하여 재무상태표에 표시하고 있습니다. 역사적 원가는 자산의 취득에 직접적으로 관련된 지출을 포함합니다.

역사적 원가 및 후속원가는 당해 자산으로부터 발생하는 미래경제적효익이 당사에 유입될 가능성이 높으며 그 원가를 신뢰성있게 측정할 수 있는 경우에 한하여 자산으로 인식하고 있으며 대체된 부분의 장부금액은 제거하고 있습니다. 그 외의 모든 수선 및 유지비는 발생한 기간의 비용으로 인식하고 있습니다. 유형자산의 경제적 사용이 종료된 후에 원상회복을 위하여 자산을 제거, 해체하거나, 부지를 복원하는 데 소요될 것으로 추정되는 비용이 충당부채의 인식요건을 충족하는 경우 그 지출의 현재 가치를 유형자산의 취득원가에 포함하고 있습니다. (주석 2-26 참조)

토지는 감가상각을 하고 있지 않습니다. 그 외 자산의 감가상각액은 자산의 취득원가에서 잔존가치를 제외한 금액에 대하여 다음의 추정 경제적 내용연수에 걸쳐 정액법 및 정률법에 따라 산정하고 있습니다.

구 분	감가상각방법	내용연수(년)
건물	정액법	40
건축물	정액법	20
공기구비품	정률법	4
차량운반구	정률법	4

매 보고기간종료일에 자산의 잔존가치와 경제적 내용연수 및 감가상각방법의 적정성을 검토하고 내용연수 변경이 필요한 경우 전진적으로 적용하고 있습니다. 유형자산은 처분하거나 사용 또는 처분을 통하여 미래경제적 효익이 기대되지 않을 경우 재무제표에서 제거하고 있으며, 이로 인하여 발생하는 순처분가액과 장부금액의 차이는 제거시점의 당기손익에 반영하고 있습니다.

#### 2-11 투자부동산

당사는 당해 자산에서 발생하는 미래경제적효익이 기업에 유입될 가능성이 높고 그 금액을 신뢰성 있게 측정할 수 있는 경우에만 투자부동산을 인식하고 있습니다.

당사는 투자부동산을 최초 인식시점에 원가로 측정하고 거래원가는 최초 측정에 포함하며 최초 인식 이후에는 원가모형에 따라 측정하고 있습니다.

당사는 투자부동산을 처분하거나 사용을 통하여 더 이상 미래경제적효익을 기대할 수 없을 것으로 예상되는 경우 재무제표에서 제거하고 있으며, 이로 인하여 발생하는 처분금액과 장부금액의 차이는 제거시점의 당기손익에 반영하고 있습니다. 또한, 해당 자산의 사용목적이 변경된 경우에 한하여 투자부동산에서 다른 계정으로 대체하거나 다른 계정에서 투자부동산으로 대체하고 있습니다.

토지는 감가상각을 하고 있지 않습니다. 그 외 자산의 감가상각액은 자산의 취득원가에서 잔존가치를 제외한 금액에 대하여 다음의 추정 경제적 내용연수에 걸쳐 정액법에 따라 산정하고 있습니다.

구 분	감가상각방법	내용연수(년)
건물	정액법	40
구축물	정액법	20
선박	정액법	15

## 2-12 정부보조금

당사는 자산취득에 사용할 목적으로 정부보조금("자산관련정부보조금")을 수령한 경우에는 자산의 장부금액을 결정할 때 동 자산관련정부보조금을 차감하여 표시하고 있습니다. 동 보조금은 해당자산의 내용연수에 걸쳐 감가상각비를 감소시키는 방식으로 당기손익에 인식하고 있습니다.

## 2-13 무형자산

당사는 당해 자산에서 발생하는 미래경제적효익이 기업에 유입될 가능성이 높고 그 금액을 신뢰성 있게 측정할 수 있는 경우에만 무형자산을 인식하고 있습니다. 무형자산은 소프트웨어(정액법/4년 상각) 및 회원권(비한정내용연수)을 포함하고 있습니다.

개별적으로 취득한 무형자산은 취득원가로 인식하고 사업결합으로 취득하는 무형자산의 취득원가는 기업회계기준서 제1103호 '사업결합'에 따라 취득일의 공정가치로 인식하고 있으며, 당해 취득원가에서 상각누계액과 손상차손누계액을 차감하여 재무상태표에 표시하고 있습니다. 내용연수가 유한한 무형자산은 상각하고 상각대상금액은 내용연수 동안 체계적인 방법으로 배분하고 있습니다. 내용연수가 비한정인 무형자산은 상각하지 아니하고, 매 보고기간종료일과 무형자산의 손상을 시사하는 징후가 있을 때 손상검사를 수행하고 있습니다. 또한, 비한정인 내용연수를 적용하는 무형자산의 경우에는 매 보고기간말마다 관련 무형자산에 대하여 비한정내용연수를 적용하는 것이 적절한지의 여부를 검토하여 적절하지 않다고 판단되는 경우 전진적인 방법에 의해 유한한 내용연수로 변경하고 있습니다.

한편, 무형자산의 내용연수와 상각방법은 매 보고기간말에 그 적정성을 검토하고 있으며, 예상 사용기간의 변경이나 경제적효익의 소비형태 변화 등으로 인하여 변경이 필요한 경우에는 추정의 변경으로 회계처리하고 있습니다. 무형자산상각비는 해당 무형자산의 기능과 일관된 비용항목으로 하여 당기손익에 반영하고 있으며, 무형자산 제거시 순매각금액과 장부금액의 차이로 인한 손익은 제거시점의 당기손익에 반영하고 있습니다.

#### 2-14 재보험자산

당사는 보험계약을 출재한 경우 기업회계기준서 제1104호 '보험계약'에 따라 재보험계약자의 순 권리로서 해당 계약에 대해 수재받은 보험사가 적립한 보험계약부채 상당액에 해당되는 금액을 재보험자산으로 계상하고 있으며, 당해 재보험자산과 관련된 보험계약부채와는 상계하지 않고 있습니다. 또한, 재보험계약에서 발생한 수익 또는 비용과 관련 보험계약에서 발생한 비용 또는 수익과도 서로 상계하지 않고 있습니다.

한편, 당사는 매 보고기간말마다 재보험자산에 대한 손상여부를 고려하고 있으며, 재보험계약자의 재보험자산이 손상되면 당해 자산의 장부금액을 감소시키고, 손상차손을 당기손익으로 인식하고 있습니다.

#### 2-15 구상채권

당사는 보고기간종료일 현재 보험사고 발생으로 지급된 보험금 중 보험사고의 해결과정에서 취득한 담보자산의 매각 또는 구상권 등 기타 권리의 행사로 인한 회수가능가액을 과거 일정기간(3년~5년)의 경험률을 기초로 산출하여 구상채권으로 계상하고 있습니다. 한편, 구상채권의 변동금액은 포괄손익계산서에 구상이익(손실)로 계상하고 있습니다.

## 2-16 신계약비

당사는 보험기간이 1년을 초과하는 장기보험계약별로 구분하여 실제신계약비(실제 신계약비가 표준계약공제액의 50%(실손의료보험 및 저축성보험은 100%)를 초과하는 경우에는 동 금액을 초과하지 않는 금액으로 하되, 이미 납입한 보험료가 표준계약공제액을 초과하는 경우에는 표준계약공제액)를 기준으로 하여 당해 계약의 보험료납입기간 또는 신계약비부가기간(보험료납입기간이 7년을 초과하는 경우에는 7년)에 걸쳐 균등하게 상각하여 비용으로 처리하고 있습니다. 다만, 당해 보고기간종료일 현재 당사가 보유하고 있는 장기보험계약전체에 대한 미상각신계약비가 순보험료식 보험료적립금과 해약환급금식 보험료적립금과의 차액보다 큰 경우에는 그 초과금액을 당해 회계연도에 추가로 상각하고 있습니다. 또한, 당해 장기보험계약의 해약일에 미상각잔액이 있는 경우에는 해약일이 속하는 회계연도에 전액 상각하고 있습니다. 한편, 표준계약공제액을 초과하는 금액과 보험기간이 1년 이하인 단기보험계약으로 인하여 발생한 신계약비는 당해 회계연도에 전액 비용처리하고 있습니다.

## 2-17 매각예정자산

비유동자산 또는 처분자산집단의 장부금액이 계속 사용이 아닌 매각거래를 통하여 주로 회수될 것으로 예상된다면 이를 매각예정자산으로 분류하고 있습니다. 이러한 조건은 당해 자산(또는 처분자산집단)이 현재의 상태로 즉시 매각가능하여야 하며 매각될 가능성이 매우 높을 때에만 충족된 것으로 간주하고 있습니다. 자산(또는 처분자산집단)을 매각예정으로 최초 분류하기 직전에 해당 자산(또는 자산과 부채)의 장부금액과 순공정가치 중 작은 금액으로 측정하고 있습니다. 자산의 순공정가치가 하락하면 손상차손을 즉시 당기손익으로 인식하고, 순공정가치가 증가하면 과거에 인식하였던 손상차손누계액을 한도로 하여 이익으로 인식하고 있습니다.

비유동자산이 매각예정으로 분류되거나 매각예정으로 분류된 처분자산집단의 일부인 경우에는 그 자산은 상각하지 아니하고 있습니다.



## 2-18 비금융자산의 손상

당사는 유형자산, 무형자산, 투자부동산 등과 같은 비금융자산에 대하여 매 보고기간 말마다 당해자산의 손상을 시사하는 징후가 존재하는 지의 여부를 검토하고 있으며, 손상징후가 존재하는 경우 또는 영업권 등과 같이 매 보고기간말마다 손상검사가 요구되는 경우 손상검사를 수행하고 있습니다. 손상차손은 회수가능액을 초과하는 장부금액만큼 인식하고 있습니다. 한편, 회수가능액은 순공정가치와 사용가치 중 큰 금액으로 결정하고 있으며, 회수가능액을 추정하기 위한 목적으로 자산은 별도로 식별 가능한 현금흐름을 창출하는 가장 하위 수준의 집단(현금창출단위)으로 그룹화하고 있습니다.

당사는 영업권을 제외한 비금융자산에 대하여 매 보고기간말에 과거에 인식한 자산의 손상차손이 더 이상 존재하지 않거나 또는 감소하였다는 것을 시사하는 징후가 있는지 여부를 검토하며, 그러한 징후가 있는 경우 회수가능액을 추정하고 있습니다.

과거에 인식한 영업권을 제외한 비금융자산의 손상차손은 직전 손상차손의 인식시점 이후 해당 자산의 회수가능액을 결정하는데 사용된 추정치에 변화가 있는 경우에 한하여 손상차손을 인식하지 않았을 경우의 자산의 장부금액의 상각 후 잔액을 한도로 장부금액을 회수가능액으로 증가시키고 이러한 손상차손환입은 당기손익에 반영하고 있습니다.

## 2-19 계약의 분류

당사는 계약당사자 일방(당사)이 특정한 미래의 불확실한 사건(보험사건)으로 계약상 대방(보험계약자)에게 불리한 영향이 발생한 경우에 보험계약자에게 보상하기로 약정함으로써 보험계약자로부터 유의적 보험위험을 인수하는 계약, 재보험계약 및 임의배당요소가 있는 금융상품에 대해서는 기업회계기준서 제1104호 '보험계약'에 따라 회계처리하고 있으며, 임의배당요소가 없는 금융상품에 대해서는 기업회계기준서 제1039호 '금융상품의 인식과 측정'을 적용하고 있습니다. 또한, 당사는 상업적 실질이 결여된 경우를 제외한 모든 상황에서 보험사건으로 인하여 당사가 유의적인 부가급부금을 지급하는 경우에만 유의적인 보험위험을 인수하는 것으로 하고 있습니다.

당사는 최초 인식시 보험계약으로 분류될 경우 그 계약은 모든 권리와 의무가 소멸하거나 만기가 될 때까지 보험계약으로 분류하고 있으며, 보험기간동안 보험위험이 유의적이지 않게 될 경우라도 투자계약으로 재분류하지 않고 있습니다. 그러나, 최초인식시 투자계약으로 분류된 이후 보험위험이 유의적이라고 판단될 경우 당해 계약은 보험계약으로 재분류하고 있습니다.

## 2-20 보험계약부채

당사는 보험업감독규정 및 관계법령에 의거 선임계리사의 확인에 따라 보험계약자 또는 수익자에게 장래에 보험금, 환급금 및 배당금 등을 지급하기 위하여 보험계약부채를 적립하고 있으며, 그 주요내용은 다음과 같습니다.

### 2-20-1 장기저축성보험료적립금

당사는 보고기간종료일 현재 보험금의 지급사유가 발생하지 아니한 장기손해보험계약에 대하여 장래에 지급하여야 할 보험금, 만기환급금(중도환급금을 포함) 및 해약환급금 등에 충당하기 위하여 보험료 및 책임준비금산출방법서에 따라 계산한 금액 이상으로 적립하고 있습니다.

### 2-20-2 지급준비금

당사는 보고기간종료일 현재 보험금 등의 지급사유가 발생한 계약 중 소송계류 중에 있는 금액과 이미 보험금 지급사유가 발생하였으나 보험금 지급금액이 확정되지 아니한 계약 중 지급될 것으로 추정되는 금액을 지급준비금으로 적립하고 있으며, 동 지급준비금에는 손해사정, 소송중재, 보험대위 및 구상권 행사 등에 소요될 것으로 예상되는 비용인 장래손해조사비와 보험료 미납으로 실효된 계약중 부활권 및 유보기간이 경과하지 아니한 계약의 준비금(해지환급금 상당액)이 포함되어 있습니다. 한편, 보험사고의 해결과정에서 취득한 담보자산의 매각 또는 구상권 등 기타 권리의 행사로 인한 회수가능가액은 지급준비금 적립시 차감하고 있습니다.

### 2-20-3 미경과보험료적립금

당사는 보고기간종료일 현재 납입기일이 도래한 보험료 중 차기 이후의 기간에 속하는 미경과보험료해당액을 적립하고 있습니다.

#### 2-20-4 계약자배당준비금

당사는 계약자 배당에 충당하기 위하여 법령이나 약관 등에 의하여 적립하여야 할 금액을 적립하고 있습니다.

#### 2-20-5 계약자이익배당준비금

당사는 장래의 계약자배당에 충당하거나 계약자이익배당 이외의 보험계약부채를 추가적으로 적립하기 위하여 법령이나 약관 등에 의하여 영업성과에 따라 총액으로 적립하고 있습니다.

#### 2-20-6 배당보험손실보전준비금

당사는 장래에 발생할 배당보험계약의 손실을 보전하기 위하여 배당보험이익 계약자 지분의 100분의 30이내에서 손실보전준비금을 적립할 수 있습니다. 동 준비금은 준비금을 적립한 회계연도의 종료일로부터 5년 이내의 회계연도에 배당보험계약의 손실을 보전하고, 보전 후 잔액은 개별계약자에 대한 계약자배당재원으로 사용하여야 합니다.

#### 2-21 보험계약부채의 적정성 평가

당사는 기업회계기준서 제1104호 '보험계약'이 적용되는 당사 보유 모든 보험계약에 대하여 옵션, 보증 및 보험금처리원가로 인한 현금흐름 등 보고기간종료일 현재 당해 보험계약으로부터 발생할 것으로 예상되는 미래현금흐름의 현행 추정치를 산정하여 동 현행 추정치가 보험계약부채 장부가액을 초과하는 경우 동 초과액을 추가로 보험계약부채로 적립하고 있습니다. 보험계약부채의 적정성 평가대상은 장기저축성보험료적립금 및 미경과보험료적립금으로 하고, 확정된 부채 및 보험계약대출금은 평가대상에서 제외하고 있습니다.

또한, 보험계약부채의 적정성 평가를 위한 미래현금흐름의 추정은 일반보험, 자동차보험 및 장기손해보험(개인연금 포함)으로 구분하여, 일반보험은 보험업감독업무시행세칙에서 정한 일반보험의 대분류기준, 자동차보험은 담보별로 구분하여 이루어지고 있으며, 평가단위를 포함하여 미래현금흐름 추정에 사용된 가정(사업비율, 해약률, 위험률 등)은 매 회계연도에 일관되게 적용되고 있습니다. 평가단위별 보험계약부채의 잉여·부족분에 대해서는 보험회사 전체 수준에서는 상계가 가능하나,

일반보험, 장기손해보험, 자동차보험간 잉여·부족분은 상계하지 않고 있습니다. 한편, 장기보험의 경우에는 미래현금흐름을 무위험수익률 시나리오에 유동성프리미엄을 가산한 금리시나리오로 할인하나, 일반보험 및 자동차보험의 경우에는 현재가치 할인을 적용하지 아니합니다.

## 2-22 금융부채의 분류 및 측정

금융부채는 당기손익인식금융부채, 위험회피목적파생상품부채 및 차입부채 등으로 분류하고 최초 인식시 공정가치로 측정하고 있습니다. 당기손익인식금융부채를 제외하고는 해당 금융부채의 발생과 직접 관련되는 거래비용은 최초 측정시 공정가치에서 차감하고 있습니다.

### 2-22-1 당기손익인식금융부채

당기손익인식금융부채는 단기매매금융부채와 최초 인식시 당기손익인식금융부채로 지정한 금융부채를 포함하고 있습니다. 단기간내 재매입할 목적으로 부담하는 금융부채는 단기매매금융부채로 분류하고 있으며 주계약과 분리하여 회계처리하는 내재파생상품을 포함한 모든 파생상품은 해당 파생상품이 유효한 위험회피수단으로 지정되지 않는 한 단기매매금융부채로 분류하고 있습니다. 또한, 당기손익인식금융부채는 공정가치로 후속 측정하며 관련 평가손익 및 이자비용은 당기손익으로 인식하고 있습니다.

### 2-22-2 차입부채

차입부채는 후속적으로 상각후원가로 측정하고 있습니다. 거래비용 차감 후 수취한 금액과 상환금액의 차이는 유효이자율법으로 상각하여 관련 기간 동안 당기손익으로 인식하고 있습니다.

## 2-23 금융부채의 제거

당사는 금융부채를 그 계약상 의무가 이행, 취소 또는 만료되는 경우에 제거하고 있습니다. 기존 금융부채가 동일 대여자로부터의 다른 계약조건의 다른 금융부채로 대체되거나 계약조건이 실질적으로 변경되는 경우, 이러한 대체 또는 변경은 기존 부채의 제거 및 신규 부채의 인식으로 처리하며 장부금액과 지급한 대가의 차이는 손익에 반영하고 있습니다.

## 2-24 금융자산과 금융부채의 상계

당사는 인식한 금융자산과 금융부채에 대해 법적으로 집행가능한 상계권리를 현재 보유하고 있고 순액으로 결제하거나 자산을 실현하는 동시에 부채를 결제할 의도가 있는 경우 금융자산과 금융부채를 서로 상계하여 재무상태표에 순액으로 표시하고 있습니다.

## 2-25 충당부채

당사는 과거사건의 결과로 현재의 법적의무나 의제의무가 존재하고, 당해 의무를 이행하기 위하여 경제적 효익을 갖는 자원의 유출 가능성이 높으며, 그 의무의 이행에 소요되는 금액을 신뢰성 있게 추정이 가능한 경우 그 손실 추정액을 충당부채로 인식하고 있습니다. 과거사건의 결과로 현재의무가 있는지의 여부가 확인되지 않거나, 현재의무이지만 당해 의무이행을 위하여 자원이 유출될 가능성이 높지 않거나 동 손실의 금액을 신뢰성있게 추정할 수 없는 경우에는 우발부채로 공시하고 있습니다. 한편 충당부채의 명목가액과 현재가치의 차이가 중요한 경우에는 의무를 이행하기 위하여 예상되는 지출액의 현재가치로 인식하고 있습니다.

## 2-26 복구충당부채

당사는 임차하여 사용 중인 건물과 관련하여 동 건물의 사용이 종료된 후에 원상회복을 위하여 소요될 것으로 추정되는 비용을 복구충당부채로 계상하고 있습니다. 동 충당부채는 경영자의 가정과 추정에 기초한 임차건물의 면적당 복구비용과 할인율을 적용하여 산정되었습니다.

## 2-27 확정급여부채

당사는 확정급여제도를 운영하고 있으며 근속연수나 급여수준 등의 요소에 의해 종업원이 퇴직할 때 지급받을 퇴직급여의 금액을 확정하고 있습니다.

확정급여제도와 관련하여 재무상태표에 계상된 확정급여부채는 보고기간종료일 현재 예측단위적립방식에 의하여 산정된 확정급여채무의 현재가치에 사외적립자산의 공정가치를 차감한 금액입니다. 확정급여채무의 현재가치는 종업원이 당기와 과거기간에 근무용역을 제공하여 발생한 채무를 결제하는데 필요한 예상 미래지급액의 현재가치로서 급여가 지급될 통화로 표시하고 관련 확정급여부채의 지급시점과 만기가 유사한 우량회사채의 시장수익률로 기대미래지급액을 할인하여 산정하고 있습니다.

보험수리적 가정의 변경 및 보험수리적 가정과 실제로 발생한 결과의 차이로 인해 발생하는 보험수리적손익은 발생 기간에 기타포괄손익으로 인식하고 있습니다. 과거근무원가는 퇴직급여나 기타장기종업원급여를 당기에 새로 도입하거나 변경함에 따라 종업원의 과거기간 근무용역에 대한 확정급여채무의 현재가치가 변동하는 경우 그 변동액으로서 발생 즉시 당기손익에 반영하고 있습니다.

## 2-28 법인세비용 및 이연법인세자산(부채)의 인식

법인세비용은 당기법인세와 이연법인세로 구성됩니다. 법인세는 자본에 직접 인식된 항목을 제외하고는 포괄손익계산서에 인식하고 있습니다. 이러한 경우 자본에 직접 인식된 항목과 관련된 해당 법인세는 기타포괄손익에 가감하고 있습니다.

당기 법인세비용은 당사가 영업을 영위하고 과세대상수익을 창출하는 국가에서 현재 법제화되었거나 실질적으로 법제화된 세법에 기초하여 계산하고 있습니다. 경영진은 적용가능한 세법 규정이 해석에 의존하는 경우 당사가 세무보고시 취한 입장을 주기적으로 평가하여 과세당국에 지급할 것으로 예상되는 금액을 당기법인세부채로 계상하고 있습니다.

당사는 자산과 부채의 장부금액과 세무기준액의 차이로 인해 발생하는 일시적차이 전부에 대해 자산부채법을 적용하여 이연법인세를 적용하고 있습니다. 다만, 사업결합 이외의 거래에서 자산·부채를 최초로 인식할 때 발생하는 이연법인세자산과 부채는 그 거래가 회계이익이나 과세소득에 영향을 미치지 않는다면 인식하지 아니하고 있습니다. 이연법인세는 관련 이연법인세자산이 소멸될 때 적용될 것으로 예상되는 보고기간종료일에 법제화되었거나 실질적으로 법제화된 세율과 세법을 적용하여 결정하고 있습니다.

이연법인세자산의 장부금액은 매 보고기간말에 검토하며, 이연법인세자산의 일부 또는 전부에 대한 혜택이 사용되기에 충분한 과세소득이 발생할 가능성이 더 이상 높지 않다면 이연법인세자산의 장부금액을 감액시키고 있습니다. 한편, 감액된 금액은 사용되기에 충분한 과세소득이 발생할 가능성이 높아지면 그 범위 내에서 다시 환입하고 있습니다. 또한, 매 보고기간말마다 인식되지 않은 이연법인세자산에 대하여 재검토하여, 미래 과세소득에 의해 이연법인세자산이 회수될 가능성이 높아진 범위까지 과거 인식되지 않은 이연법인세자산을 인식하고 있습니다.

종속기업 및 관계기업에 대한 투자자산과 관련된 모든 가산할 일시적차이에 대한 이연법인세부채는 당사가 일시적차이의 소멸시점을 통제할 수 있으면서 예측가능한 미래에 당해 일시적차이가 소멸되지 않을 가능성이 높은 경우를 제외하고는 인식하고 있습니다. 그러나, 종속기업 및 관계기업에 대한 투자자산과 관련된 모든 차감할 일시적차이에 대한 이연법인세자산은 예측가능한 미래에 일시적차이가 소멸될 가능성이 높으면서 당해 일시적차이가 사용될 수 있는 과세소득이 발생할 가능성이 높은 경우에만 인식하고 있습니다.

이연법인세자산과 부채는 당기법인세자산과 부채를 상계할 수 있는 법적으로 집행가능한 권리를 가지고 있고, 이연법인세자산과 부채가 동일한 과세당국에 의해서 부과되는 법인세와 관련이 있는 경우에 상계하고 있습니다. 다만, 과세대상기업은 다르지만 당기법인세자산과 부채를 순액으로 결제할 의도가 있거나, 유의적인 금액의 이연법인세부채가 결제되거나, 이연법인세자산이 회수될 미래의 각 회계기간마다 자산을 실현하는 동시에 부채를 결제할 의도가 있는 경우라면 이연법인세자산과 부채를 상계하고 있습니다.

## 2-29 특별계정자산 및 부채

당사는 보험업법 제108조 및 보험업감독규정이 정하는 바에 따라 퇴직보험계약, 퇴직연금계약에 대하여 그 준비금 및 투자계약부채에 상당하는 재산의 전부 또는 일부를 기타자산 및 부채와 구별하여 관리하고 있으며, 관련 금액을 총액기준에 의하여 특별계정자산 및 특별계정부채의 과목으로 계상하고 있습니다. 또한 특별계정자산 및 부채로부터 일시적으로 공여받거나 공여한 자금을 특별계정미지급금 또는 특별계정미수금의 과목으로 특별계정자산 및 부채에서 차감표시하고 있습니다.

또한, 당사는 실적배당형 보험계약(실적배당형 퇴직연금보험계약) 특별계정의 수익과 비용은 일반계정 포괄손익계산서에 표시하지 않고 있으며, 원리금보장형 보험계약(퇴직보험계약 및 원리금보장형 퇴직연금보험계약) 특별계정의 수익과 비용은 특별계정수익과 특별계정비용으로 하여 총액으로 일반계정 포괄손익계산서에 계상하고 있습니다.

## 2-30 자본

### 2-30-1 자본의 분류

금융상품을 발행하는 경우 계약의 실질에 따라 최초인식시점에 해당 금융상품을 금융부채 또는 자본으로 분류하고 있습니다. 발행된 금융상품과 관련된 계약상 의무를 회피할 수 있는 경우 경제적 실질에 따라 해당 금융상품은 자본으로 분류하고 있습니다.



#### 2-30-2 주식발행원가

신주발행 또는 사업결합시 주식발행과 관련하여 직접적으로 발생하는 증분원가는 관련 법인세효과를 차감한 후 자본의 차감형식으로 표시하고 있습니다.

#### 2-30-3 자기주식

당사는 자기지분상품을 재취득하는 경우 이러한 지분상품(자기주식)은 자본에서 차감하고 있습니다. 자기지분상품을 매도하거나 소각하는 경우의 손익은 당기손익으로 인식하지 아니합니다.

#### 2-30-4 이익준비금

이익준비금은 당사가 상법 상의 규정에 따라 자본금의 50%에 달할 때까지 매 결산기의 현금에 의한 이익배당액의 10%를 적립한 것으로서, 이는 결손금 보전 및 자본전입 이외의 목적으로는 처분할 수 없습니다.

#### 2-30-5 비상위험준비금

당사는 비상위험에 대비하기 위하여 보험업감독업무시행세칙 별표 34에서 정한 보험종목별 보고기간종료일 이전 1년간 경과보험료의 일정비율에 달할 때까지 보험종목별 보유보험료에 동 시행세칙 별표 34에서 정한 적립기준율을 곱하여 산출한 금액의 90% 상당액을 매기 누적하여 적립하여 이익잉여금내의 비상위험준비금으로 계상하고 있습니다. 다만, 보험종목별로 경과위험손해율이 동 시행세칙 별표 34에서 정한 일정비율을 초과하고 보험영업손실 및 당기순손실이 발생하는 경우 그 초과금액을 당기순손실 이내에서 미처분이익잉여금으로 환입할 수 있습니다.

#### 2-30-6 대손준비금

당사는 보고기간종료일 현재 대출채권, 보험미수금, 미수금, 미수수익, 가지급금, 받을어음 등(보험업감독규정에 의한 자산건전성분류대상자산)의 보유자산에 대한 대손충당금잔액이 보험업감독규정 7-4조에서 정하고 있는 방법에 의한 대손충당금 금액에 미달하는 경우 그 차액을 이익잉여금에서 보험업법 및 다른 법률에 따라 적립한 적립금을 차감한 금액을 한도로 하여 이익잉여금내의 대손준비금으로 적립하고 있습니다. 한편, 기존에 적립한 대손준비금이 보고기간종료일 현재 적립하여야 하는 대손준비금을 초과하는 경우에는 그 초과금액을 환입할 수 있습니다.

## 2-31 주당이익

당사는 보통주에 귀속되는 당기순이익을 가중평균유통주식수로 나누어 기본 및 희석 주당이익을 계산하고 있습니다.

## 2-32 보험료수익

보험료수익은 보험료의 회수기일이 도래한 때 수익으로 인식하고 있습니다. 다만, 보험료납입의 유예로 인하여 보험기간 개시일 현재 제1회 보험료(전기납) 또는 보험료 전액(일시납)이 회수되지 않은 보험계약의 경우에는 제1회 보험료 또는 보험료 전액은 보험기간개시일이 속하는 회계연도의 수익으로 인식하고 있습니다. 한편, 보고기간종료일 현재 납입은 되었으나 납입기일이 차기 회계연도 이후인 보험료는 가수보험료로 계상하고 있으며, 보험료의 연체 등의 사유로 보험료의 납입이 유예되거나 보험계약이 실효된 경우와 보험료의 납입이 면제되는 경우에는 회수기일이 도래하더라도 수익으로 인식하지 않고 있습니다.

## 2-33 재보험금수익 및 재보험료비용

당사는 총 보험금액의 일부에 대하여 코리안리재보험주식회사 및 기타 손해보험회사들과 출(수)재보험계약을 체결하고 있으며, 총 보험금액 중 코리안리재보험주식회사에 대한 출재액을 초과하는 금액은 해외재보험특약에 의해 Munich Re Insurance Company 등 외국재보험사에 추가로 출재보험계약을 체결하고 있습니다. 동 출재보험계약에 따라 당사가 수취하게 되는 재보험금 및 당사가 부담하는 재보험료상당액은 각각 재보험금수익 및 재보험료비용으로 계상하고 있습니다. 한편, 상기 협약에 따라 출재보험과 수재보험에 대해 일정률의 출재보험수수료와 수재보험수수료를 코리안리재보험주식회사 및 외국재보험사를 통하여 상호간에 수수하고 있습니다.

## 2-34 이자수익 및 이자비용

당사는 이자수익 및 이자비용을 시간의 경과에 따라 유효이자율법에 의하여 인식하고 있습니다.

유효이자율법은 금융자산 또는 금융부채의 상각후원가를 산출하고 관련 기간에 걸쳐 이자수익과 이자비용을 배분하는 방법입니다. 유효이자율은 금융상품의 기대기간 또는 적절하다면 보다 짧은 기간에 걸쳐 발생할 것으로 추정되는 미래현금유입액 또는 유출액을 금융자산 또는 금융부채의 순장부금액과 일치시키는 할인율입니다. 유효이자율을 계산할 때 당사는 미래 신용손실을 제외한 금융상품의 모든 계약조건을 고려하여 현금흐름을 추정하고 있습니다. 현금흐름에는 거래비용과 할증액 또는 할인액을 포함하여 금융상품의 유효이자율의 주요 구성요소에 해당하는 것으로서 당사가 지급하거나 수령한 금액을 포함하고 있습니다.

이자수익의 수익실현가능성이 낮아 발생주의에 따른 수익인식이 적절하지 않다고 판단되는 경우 해당 이자수익은 실제로 이자를 수취하는 시점에 인식하고 있습니다. 또한, 개별적으로 손상이 발생한 대여금 및 수취채권의 경우 시간의 경과에 따라 회수가능액이 증가하는 부분은 이자수익으로 인식하고 있습니다.

## 2-35 수수료수익

당사는 거래상대방에게 제공한 다양한 범위의 용역 제공으로부터 수수료수익을 인식하고 있습니다. 수수료수익은 다음과 같이 회계처리하고 있습니다. 금융용역수수료의 수익인식은 그 수수료 부과 목적과 관련된 금융상품의 회계처리기준에 따라 달라집니다.

- 가. 수수료수익이 금융자산 유효이자율의 주요 구성요소인 경우 유효이자율법으로 인식하고 있습니다.
- 나. 용역의 제공으로부터 가득되는 수수료수익은 용역의 제공 기간에 걸쳐 인식하고 있습니다.
- 다. 중요한 행위의 이행으로부터 발생하는 수수료수익은 중요한 행위가 종료되는 시점에 즉시 인식하고 있습니다.



## 2-36 배당금수익

배당금 수익은 배당금을 받을 권리가 확정되는 시점에 인식하고 있습니다.

## 2-37 영업부문

영업부문은 수익을 창출하고 비용을 발생시키는 사업활동을 영위하는 식별 가능한 구성단위로서 부문에 배분될 자원에 대한 의사결정과 성과평가를 위하여 최고이사결정자가 주기적으로 검토하는 내부 보고자료에 기초하여 부문을 구분하게 되어 있습니다. 당사는 기업회계기준서 제1108호 '영업부문'에 따른 공시기준을 충족하지 않아 별도의 영업부문을 구분하여 공시하지 아니하였습니다.

## 2-38 재무제표의 승인

당사의 재무제표는 정기주주총회 제출을 위하여 2021년 2월 10일의 이사회에서 승인되었습니다.

## 2-39 제·개정된 기준서의 적용

당사는 당기부터 시행되는 다음 기업회계기준서의 제·개정내용을 최초로 적용하였습니다. 제·개정된 기준서의 내용 및 영향은 다음과 같습니다.

- 기업회계기준서 제1103호 '사업결합' (개정) - 사업의 정의

기업회계기준서 제1103호의 개정사항에는 활동과 자산의 집합이 사업의 정의를 충족하기 위해서는 적어도 투입물과 산출물을 창출하거나 산출물의 창출에 기여할 수 있는 실질적인 과정을 포함해야 한다는 점이 명시되어 있습니다. 또한 산출물을 창출하는 데 필요한 투입물과 과정을 모두 포함하지 않더라도 사업이 존재할 수 있음을 분명히 했습니다. 이 개정사항이 회사의 재무제표에 미치는 영향은 없으나, 향후 당사에 사업결합이 발생할 경우 영향을 미칠 수 있습니다.

- 기업회계기준서 제1107호 '금융상품: 공시', 제1109호 '금융상품', 제1039호 '금융상품: 인식과 측정' (개정) - 이자율지표 개혁

기업회계기준서 제1109호 및 제1039호에 대한 이 개정사항은 이자율지표 개혁으로 직접적인 영향을 받는 모든 위험회피관계에 적용할 수 있도록 예외규정을 제공합니다. 만약, 이자율지표 개혁이 위험회피대상항목이나 위험회피수단의 이자율지표에 기초한 현금흐름의 시기 또는 금액에 대한 불확실성을 발생시키는 경우에 위험회피관계가 영향을 받습니다. 동 개정사항이 재무제표에 미치는 중요한 영향은 없습니다.

- 기업회계기준서 제1001호 '재무제표 표시', 제1008호 '회계정책, 회계추정의 변경 및 오류' (개정) - 중요성의 정의

이 개정은 중요성에 대한 새로운 정의를 제시합니다. 새 정의에 따르면, '특정 보고기업에 대한 재무정보를 제공하는 일반목적재무제표에 정보를 누락하거나 잘못 기재하거나 불분명하게 하여, 이를 기초로 내리는 주요 이용자의 의사결정에 영향을 줄 것으로 합리적으로 예상할 수 있다면 그 정보는 중요'합니다.

이 개정은 중요성이 재무제표의 맥락에서 개별적으로 또는 다른 정보와 결합하여 정보의 성격이나 크기에 따라 결정되는 것을 명확히 합니다. 정보의 왜곡표시가 주된 정보이용자들의 의사결정에 영향을 미칠 것이 합리적으로 예상된다면 그 정보는 중요합니다. 동 개정사항이 회사의 재무제표에 미치는 영향은 없습니다.

- 재무보고를 위한 개념체계 (2018)

개념체계는 회계기준이 아니며, 개념체계의 어떠한 내용도 회계기준이나 그 요구사항에 우선하지 않습니다. 개념체계의 목적은 회계기준위원회가 한국채택국제회계기준을 제·개정하는 데 도움을 주며, 적용할 회계기준이 없는 경우에 재무제표 작성자가 일관된 회계정책을 개발하는 데 도움을 줍니다. 또한 모든 이해관계자가 회계기준을 이해하고 해석하는 데 도움을 줍니다.

이 개념체계 개정은 일부 새로운 개념을 포함하고 있으며, 자산과 부채의 정의와 인식기준의 변경을 제시하고, 일부 중요한 개념을 명확히 합니다. 동 개정사항이 회사의 재무제표에 미치는 영향은 없습니다.

- IFRS 해석위원회는 기업회계기준서 제1116호의 적용과 관련하여 2019년 12월 16일에 '리스기간과 임차자산개량권의 내용연수'에 대해 집행가능한 기간을 결정 시 리스종료에 따른 모든 경제적인 불이익을 고려한다는 내용을 발표하였습니다. 당사는 해당 결정으로 인한 집행가능한 기간에 대한 회계정책 변경이 재무제표에 미치는 영향을 분석 중에 있으며 완료된 이후 재무제표에 그 효과를 반영할 예정입니다.

- 기업회계기준서 제1116호 '리스' (개정) - 코로나바이러스감염증-19('코로나19') 관련 임차료 면제·할인·유예('임차료 할인 등')

기업회계기준서 제1116호의 개정사항은 코로나19의 세계적 유행의 직접적인 결과로 임차료 할인 등이 리스변경에 해당하는지 평가하지 않을 수 있는 실무적 간편법을 제공합니다. 이러한 임차료 할인 등은 실무적 간편법의 적용요건을 충족하여야 하며, 실무적 간편법을 선택한 리스이용자는 그러한 변동이 리스변경이 아닐 경우에 이 기준서가 규정하는 방식과 일관되게 회계처리하여야 합니다. 동 개정사항은 2020년 6월 1일 이후 최초로 시작되는 회계연도부터 소급하여 적용하되 조기 적용할 수 있습니다. 코로나19 관련 임차료 할인 등이 발생하지 않았으므로 동 개정사항이 재무제표에 미치는 영향은 없습니다.

### 3. 중요한 회계추정 및 판단

당사의 경영자는 회계정책을 적용함에 있어서 다른 자료로부터 쉽게 식별할 수 없는 자산과 부채 금액에 대한 판단, 추정 및 가정을 하도록 요구됩니다. 추정과 가정은 역사적 경험과 관련성이 있다고 간주되는 기타 요인들에 바탕을 두고 있습니다. 실제 결과는 이러한 추정치들과 다를 수도 있습니다.

추정과 기초적인 가정은 계속적으로 검토합니다. 회계추정에 대한 수정은 그러한 수정이 오직 당해 기간에만 영향을 미칠 경우 수정이 이루어진 기간에 인식하며, 당기 그리고 미래기간 모두 영향을 미칠 경우 수정이 이루어진 기간과 미래기간에 인식합니다.

아래 항목들은 추정과 관련된 중요한 판단으로 이는 경영자가 당사의 회계정책을 적용하는 과정에서 내린 사항들이며, 재무제표에 인식된 금액에 영향을 미칩니다.

#### 3-1 금융상품의 공정가치

당사는 금융상품에 대한 공정가치 결정시 활성시장에서 공시되는 가격을 우선적으로 적용하고 있으며, 활성시장에서 거래되지 않는 금융상품의 공정가치는 평가기법을 사용하여 결정하고 있습니다. 평가기법은 합리적인 판단력과 거래의사가 있는 독립된 당사자 사이의 최근 거래를 사용하는 방법, 실질적으로 동일한 다른 금융상품의 현행 공정가치를 이용할 수 있다면 이를 참조하는 방법, 현금흐름할인방법 및 옵션가격결정모형을 포함하고 있습니다.

#### 3-2 매도가능지분상품의 손상

당사는 기업회계기준서 제1039호 '금융상품: 인식과 측정'에 의하여 매도가능지분상품의 손상여부를 결정하며, 동 결정은 유의적인 판단을 요구하고 있습니다. 당사는 매도가능지분상품의 손상여부 판단시 동 자산의 공정가치가 원가를 하회하는 기간 및 정도와 영업성과, 기술의 변화 및 영업·투자 현금흐름 등을 포함한 피투자자의 단기사업전망과 건전성 등을 평가하고 있습니다.



만약 장부금액 이하로 하락된 공정가치의 감소 금액이 유의적(30% 이상)이거나 그 하락이 장기간(12개월 이상) 지속될 것으로 예상되는 경우, 당사는 자본으로 인식한 매도가능지분상품의 누적 공정가치 평가액을 당기손익으로 대체하여 동액에 해당하는 추가적인 손실을 인식하고 있습니다.

당사는 공정가치 하락이 12개월 이상 지속되는 경우 그 하락이 장기간 지속되는 것으로 매도가능지분상품 손상차손 판단기준을 변경하여 적용하였으며, 이는 국내의 규제 및 경제상황을 고려하여 볼 때 합리적이라고 판단하고 있습니다.

### 3-3 대출채권의 손상

대출채권의 손상차손을 측정하기 위하여 당사는 개별 및 집합대손충당금을 산출하고 있습니다. 개별대손충당금의 산출시 차주의 영업 및 담보를 고려하여 미래현금흐름을 추정하여 회수예상가액을 산출하고 있습니다. 또한, 집합대손충당금의 산출시 과거 손상차손 경험에 기초한 통계적인 방식으로 부도율, 손실발현기간 및 부도시 손실률을 추정하고 있습니다.

### 3-4 보험계약부채의 적정성 평가

당사는 보험계약부채의 적정성을 평가하여 부족하다고 판단되는 경우 당해 부족분을 추가적으로 적립하여 당기손익으로 인식하고 있습니다. 당사는 보유중인 보험계약으로부터 향후 발생할 것으로 예상되는 현금흐름의 현행추정치를 산출하기 위하여 수입보험료 등의 현금유입액과 보험금, 환급금, 적립금, 사업비 등의 현금유출액의 합리적인 예측을 필요로 하고 있습니다. 이를 위하여 현금흐름 추정을 위한 투자수익률, 위험률, 해약률, 사업비율은 과거의 경험통계를 기반으로 회사의 영업정책 등이 반영된 장래의 추세를 고려한 가정을 사용합니다. 또한, 미래현금흐름의 현재가치를 계산하기 위한 할인율은 무위험수익률 시나리오에 유동성프리미엄을 가산한 금리시나리오를 사용합니다.

### 3-5 확정급여부채의 추정

당사가 운영하는 확정급여형퇴직급여제도의 원가는 보험수리적 평가방법을 이용하여 결정하고 있습니다. 보험수리적 평가방법을 이용하기 위해서는 다양한 합리적인 가정의 설정이 요구됩니다. 이러한 가정에는 할인율, 향후 급여증가율, 사망률 및 퇴사율 등에 대한 보험수리적 가정을 포함하고 있습니다. 할인율은 확정급여부채의 지급시점과 만기가 유사한 우량회사채의 시장수익률을 적용하고 있으며 급여증가율, 사망률 및 퇴사율 등은 당사의 과거경험을 바탕으로 미래의 추세를 반영하여 적용하고 있습니다. 퇴직급여제도는 대상 기간이 장기라는 성격으로 인해 이러한 추정에 중요한 불확실성을 포함하고 있습니다.

### 3-6 비금융자산의 손상

당사는 매 보고기간종료일에 모든 비금융자산에 대하여 손상징후의 존재 여부를 평가하고 있습니다. 비한정 내용연수의 무형자산에 대해서는 매 보고기간종료일 또는 손상징후가 있는 경우에 손상검사를 수행하고 있습니다. 기타 비금융자산에 대해서는 장부금액이 회수가능하지 않을 것이라는 징후가 있을 때 손상검사를 수행하고 있습니다. 사용가치를 계산하기 위하여 경영자는 해당 자산이나 현금창출단위로부터 발생하는 미래기대현금흐름을 추정하고 동 미래기대현금흐름의 현재가치를 계산하기 위한 적절한 할인율을 선택하고 있습니다.

### 3-7 법인세

최종 법인세의 결정을 불확실하게 하는 여러 종류의 거래와 계산방식이 존재합니다. 당사는 추가적인 세금이 부과될 지에 대한 추정에 기초하여, 예상되는 세무감사 사항에 대한 우발부채를 인식하고 있습니다. 이러한 사항들에 대한 최종 법인세금액이 최초에 인식한 금액과 차이가 있을 경우, 그 차이는 그러한 결정이 이루어진 기간의 당기법인세와 이연법인세자산 및 부채에 영향을 주게 됩니다.

### 3-8 복구충당부채

당사는 임차점포시설물과 관련하여 복구충당부채를 계상하고 있습니다. 동 충당부채는 경영자의 가정과 추정에 기초한 임차점포시설물의 철거 및 복구 비용과 할인율을 적용하여 산정되었습니다.

#### 4. 공표되었으나 아직 시행되지 않은 회계기준

제정 또는 공표되었으나 2020년 1월 1일 이후 시작하는 회계연도에 시행일이 도래하지 않았고, 당사가 조기 적용하지 않은 제·개정 기준서는 다음과 같습니다.

##### 4-1 기업회계기준서 제1001호 '재무제표 표시' 개정 - 부채의 유동·비유동 분류

기업회계기준서 제1001호 문단 69~76에 대한 개정사항은 부채의 유동·비유동 분류에 대한 다음의 요구사항을 명확히 합니다.

- 결제를 연기할 수 있는 권리의 의미
- 연기할 수 있는 권리가 보고기간종료일 현재 존재해야 함
- 기업이 연기할 수 있는 권리를 행사할 가능성은 유동성 분류에 영향을 미치지 않음
- 전환가능부채의 내재파생상품 자체가 지분상품일 경우에만 부채의 조건이 유동성 분류에 영향을 미치지 않음

동 개정사항은 2023년 1월 1일 이후 최초로 시작되는 회계연도부터 적용하며 소급 적용합니다. 당사는 개정사항이 현행 실무에 미칠 영향과 기존의 대출 약정에 재협상이 필요한지를 평가하고 있습니다.

##### 4-2 기업회계기준서 제1103호 '사업결합' 개정 - 재무보고를 위한 개념체계 참조

동 개정사항의 목적은 1989년에 발표된 '재무제표의 작성과 표시를 위한 개념체계'를 2018년 3월에 발표된 '재무보고를 위한 개념체계'의 참조로 변경시, 유의적인 요구사항의 변경이 없도록 하는데 있습니다. 기업회계기준서 제1037호 '충당부채, 우발부채, 우발자산' 또는 기업회계기준해석서 제2121호 '부담금'의 범위인 부채와 우발부채에서 day 2 손익이 발생하지 않도록, 기업회계기준서 제1103호의 인식 원칙에 예외를 추가하였습니다. 아울러 재무보고를 위한 개념체계 변경의 영향이 없도록, 기업회계기준서 제1103호의 우발자산 관련 지침을 명확히 하였습니다. 동 개정사항은 2022년 1월 1일 이후 최초로 시작되는 회계연도부터 적용하며, 전진 적용합니다. 해당 개정사항은 당사에 중요한 영향을 미치지 않을 것으로 예상됩니다.



#### 4-3 기업회계기준서 제1016호 '유형자산' 개정 - 의도한 사용전의 매각금액

동 개정사항의 목적은 경영진이 의도하는 방식으로 자산을 가동하는 데 필요한 장소와 상태에 이르게 하는 동안 발생하는 재화의 순매각가액을 원가에서 차감하지 않도록 하는데 있습니다. 대신에, 기업은 그러한 품목을 판매하여 얻은 수익과 품목을 생산하는데 드는 원가를 각각 당기손익으로 인식합니다.

동 개정사항은 2022년 1월 1일 이후 시작되는 회계연도부터 적용하며, 비교 표시되는 가장 이른 기간이나 그 후에 경영진이 의도하는 방식으로 가동될 수 있는 장소와 상태에 이르는 유형자산에 대해서 소급 적용하여야 합니다. 해당 개정사항은 당사에 중요한 영향을 미치지 않을 것으로 예상됩니다.

#### 4-4 기업회계기준서 제1037호 '충당부채, 우발부채, 우발자산' 개정 - 손실부담계약의 의무이행 원가

동 개정사항은 계약이 손실부담계약인지 또는 손실을 발생시키는 계약인지 평가할 때 기업이 포함해야 할 원가를 명확하게 하였습니다.

개정 기준서는 "직접 관련된 원가 접근법"을 적용합니다. 재화나 용역을 제공하는 계약에 직접적으로 관련되는 원가는 증분원가와 계약 활동에 직접적으로 관련되는 원가 배분액을 모두 포함합니다. 일반 관리 원가는 계약에 직접적으로 관련되지 않으며 계약에 따라 거래상대방에게 명시적으로 부과될 수 없다면 제외됩니다.

동 개정사항은 2022년 1월 1일 이후 최초로 시작되는 회계연도에 적용됩니다. 당사는 이 개정 기준서를 최초로 적용하는 연차 보고기간 초에 모든 의무를 아직 이행하지 않은 계약에 적용할 것입니다.

#### 4-5 한국채택국제회계기준 2018-2020 연차개선

##### 4-5-1 기업회계기준서 제1101호 '한국채택국제회계기준의 최초채택' - 최초채택기업인 종속기업

개정 기준서는 종속기업이 기업회계기준서 제1001호 한국채택국제회계기준의 최초채택 문단 D16(1)을 적용하기로 선택한 경우 종속기업이 지배기업의 한국채택국제회계기준 전환일에 기초하여 지배기업이 보고한 금액을 사용하여 누적환산차이를 측정할 수 있도록 허용합니다. 이 개정사항은 동 기준서 문단 D16(1)을 적용하기로 선택한 관계기업 또는 조인트 벤처에도 적용됩니다. 동 개정사항은 2022년 1월 1일 이후 최초로 시작되는 회계연도에 적용하며 조기적용이 허용됩니다.

##### 4-5-2 기업회계기준서 제1109호 '금융상품' - 금융부채 제거 목적의 10% 테스트 관련 수수료

동 개정사항은 새로운 금융부채나 변경된 금융부채의 조건이 기존의 금융부채의 조건과 실질적으로 다른지를 평가할 때 기업이 포함하는 수수료를 명확히 합니다. 이러한 수수료에는 채권자와 채무자 간에 지급하거나 수취한 수수료와 채권자와 채무자가 서로를 대신하여 지급하거나 수취한 수수료만 포함됩니다. 기업은 동 개정사항을 최초로 적용하는 회계연도 이후에 변경되거나 교환되는 금융부채에 동 개정사항을 적용합니다. 동 개정사항은 2022년 1월 1일 이후 최초로 시작되는 회계연도부터 적용하며 조기 적용이 허용됩니다. 당사는 시행일 이후 최초로 시작되는 회계연도 이후에 변경되거나 교환되는 금융부채에 동 개정사항을 적용할 것입니다. 해당 개정사항은 당사에 중요한 영향을 미치지 않을 것으로 예상됩니다.

##### 4-5-3 기업회계기준서 제1041호 '농림어업' - 공정가치 측정

개정 기준서는 동 기준서의 적용 범위에 포함되는 자산의 공정가치를 측정할 때 세금 관련 현금흐름을 포함하지 않는 문단22의 요구사항을 제거했습니다. 동 개정사항은 2022년 1월 1일 이후 최초로 시작되는 회계연도부터 전진적으로 적용하며 조기 적용이 허용됩니다. 해당 개정사항은 당사에 중요한 영향을 미치지 않을 것으로 예상됩니다.

※ 상세한 주석사항은 전자공시시스템(<http://dart.fss.or.kr>)에 공시예정(202

1년 3월 18일 內)인 당사의 감사보고서를 참조하시기 바랍니다.

- 최근 2사업연도의 배당에 관한 사항
- : 이익잉여금처분계산서(안) 참조





변경전 내용	변경후 내용	변경의 목적
<p>신주를 발행한 때가 속하는 영업년도의 직전영업년도 말에 발행된 것으로 본다.</p>		
<p>제11조 (주주명부의 폐쇄 및 기준일)</p> <p>① 회사는 매결산기 최종일의 익일부터 1개월간 권리에 대한 주주명부의 기재변경을 정지한다.</p> <p>② 회사는 매결산기 최종일의 주주명부에 기재되어 있는 주주를 그 결산기에 관한 정기주주총회에서 권리를 행사할 주주로 한다.</p> <p>③ 회사는 임시주주총회의 소집 기타 필요한 경우 이사회 결의로 3월을 경과하지 아니하는 일정한 기간을 정하여 권리에 관한 주주명부의 기재변경을 정지하거나 이사회 결의로 정한 날에 주주명부에 기재되어 있는 주주를 그 권리를 행사할 주주로 할 수 있으며, 이사회가 필요하다고 인정하는 경우에는 주주명부의 기재변경정지와 기준일의 지정을 함께 할 수 있다. 회사는 이를 2주간 전에 공고하여야 한다.</p>	<p>제11조 (주주명부의 폐쇄 및 기준일)</p> <p>① 회사는 매결산기 최종일을 기준일로 하고, 기준일의 익일부터 1개월간 권리에 대한 주주명부의 기재변경을 정지한다. 다만, 회사가 매결산기 최종일의 2주간 전에 이사회 결의로 기준일을 정한 경우 그 기준일의 익일부터 1개월간 권리에 대한 주주명부의 기재변경을 정지한다.</p> <p>② 회사는 제1항에 의거한 기준일 최종의 주주명부에 기재되어 있는 주주를 정기주주총회에서 권리를 행사할 주주로 한다.</p> <p>③ ----- ----- -----</p> <p>이사회 결의로 정한 기준일 최종의 주주명부에 기재되어 있는 주주를 그 권리를 행사할 주주로 하고, 회사는 이사회 결의로 정한 날의 2주간 전에 이를 공고하여야 한다.</p>	<p>§ 정기주총(배당) 기준일을 삭제한 「상법」 제350조에 따라 이사회 결의로도 기준일을 정할 수 있도록 조문 개정</p> <p>§ 표준정관 내용 반영</p>
<p>제13조 (소집시기)</p> <p>① 회사의 주주총회는 정기주주총회와 임시주주총회로 한다.</p>	<p>제13조 (소집시기)</p> <p>① (좌동)</p> <p>② ----- 제11조 제1항에 의거한 기준일</p>	<p>§ 정기주총(배당)기준일을 삭제한 「상법」 제350조에 따른 정관 조문(제11조) 내용 반영</p>

변경전 내용	변경후 내용	변경의 목적
② 정기주주총회는 매 사업 년도 종료 후 3월 이내에, 임 시주주총회는 필요에 따라 소집한다.	로부터 3개월 이내에, ----- ----- -----.	
제24조 (이사의 수) 회사는 3인 이상 10인 이하 의 이사를 둔다. 그 중 상법 규정에 따른 사외이사는 이 사총수의 과반수가 되도록 하되 최소 3인 이상으로 한 다. (신설)	제24조 (이사의 수) ① ----- ----- ----- 그 중 사외이사 는 ----- ----- ----- -----. ② 회사는 이사 전원을 특정 성(性)의 이사로 구성하지 아니한다.	§ 「자본시장과금융투자예 관한법률」 제165조의20 개 정에 따른 이사진의 양성평 등 관련 사항의 선제 반영 ( ' 22.8월 시행 예정)  § 표준정관 내용 반영
제37조 (감사위원회의 직무) ① ~ ⑤ (생략) ⑥ 감사위원회는 외부감사인 의 선임에 있어 이를 승인한 다.	제37조 (감사위원회의 직무) ① ~ ⑤ (좌동) ⑥ ----- 외부감 사인을 선정한다.	§ 「주식회사등의외부감사 에관한법률」 제10조에 따른 조문 명확화
제42조 (이익배당) ① ~ ② (생략) ③ 제①항의 배당은 매결산 기말 현재의 주주명부에 기재된 주주 또는 등록된 질 권자에게 지급한다.	제42조 (이익배당) ① ~ ② (좌동) ③ ----- 제11조 제 1항에서 의거한 기준일 최종 의 ----- ----- -----.	§ 정기주총(배당)기준일을 삭제한 「상법」 제350조에 따른 정관 조문(제11조) 내용 반영
( 신 설 )	제42조의2 (중간배당)	§ 중간배당 근거 신설

변경전 내용	변경후 내용	변경의 목적
	<p>① 회사는 매사업연도 6월 30일 최종의 주주명부에 기재되어 있는 주주에게 상법에 따른 중간배당을 할 수 있다. 중간배당은 금전으로 한다</p> <p>② 제①항의 중간배당은 이사회 결의로 하되, 그 결의는 제①항의 기준일 이후 45일 내에 하여야 한다</p> <p>③ 중간배당은 직전결산기의 대차대조표상의 순자산액에서 다음 각호를 공제한 금액을 한도로 한다</p> <ol style="list-style-type: none"> <li>1. 직전결산기의 자본금</li> <li>2. 직전결산기까지 적립된 자본준비금과 이익준비금의 합계액</li> <li>3. 상법시행령에서 정하는 미실현이익</li> <li>4. 직전결산기의 정기주주총회에서 이익배당하기로 정한 금액</li> <li>5. 직전결산기까지 정관의 규정 또는 주주총회의 결의에 의하여 특정목적에 위해 적립한 임의준비금</li> <li>6. 중간배당에 따라 당해 결산기에 적립하여야 할 이익준비금</li> </ol>	<p>§ 표준정관 내용 반영</p>
( 신 설 )	<p>부 칙 이 정관은 2021년 3월 26일부터 시행한다.</p>	

※ 기타 참고사항

- 해당 사항 없음

## □ 이사의 선임

가. 후보자의 성명·생년월일·추천인·최대주주와의 관계·사외이사후보자 등 여부

후보자성명	생년월일	사외이사 후보자여부	감사위원회 위원인 이사 분리선출 여부	최대주주와의 관계	추천인
김성국	1950.11.16	사외이사	분리선출	없음	임원후보추천위원회
최정호	1954.10.13	사외이사	-	없음	임원후보추천위원회
문정숙	1955.03.30	사외이사	-	없음	임원후보추천위원회
김정남	1952.10.26	사내이사	-	없음	이사회
정종표	1962.03.22	사내이사	-	없음	이사회
총 ( 5 ) 명					

나. 후보자의 주된직업·세부경력·해당법인과의 최근3년간 거래내역

후보자성명	주된직업	세부경력		해당법인과의 최근3년간 거래내역
		기간	내용	
김성국	DB손해보험 사외이사	2001~2002 2002~2004 2004~2007 2008~2011 2012~2015	금융정보분석원 공적자금관리위원회 한국증권금융(주) 부사장 IBK신용정보 대표이사 한국자산관리공사 비상임이사	없음
최정호	서강대학교 경영학 교수	2013~2015 2013~2021 2014~2020 2003~2021	금융감독원 계리기준위원 한국리스크관리학회 이사 한국보험학회 이사 서강대학교 경영학 교수	없음
문정숙	숙명여자대학교 소비자경제학 교수	2007~2009 2009~2012 2014~2016 1987~2021	공정위 소비자정책자문위원 금융감독원 금융소비자보호처 처장(부원장보) 금융소비자연맹 회장 숙명여대 소비자경제학 교수	없음
김정남	DB손해보험 대표이사	2004~2005 2005~2009 2009~2010 2010~2021	경영지원총괄 부사장 신사업부문장 부사장 개인사업부문장 부사장 대표이사 부회장	없음
정종표	DB손해보험 개인사업부문장	2011~2011 2011~2020	인사지원팀장 상무 법인사업부문장 부사장	없음

후보자성명	주된직업	세부경력		해당법인과의 최근3년간 거래내역
		기간	내용	
		2020~2021	개인사업부문장 부사장	

다. 후보자의 체납사실 여부 · 부실기업 경영진 여부 · 법령상 결격 사유 유무

후보자성명	체납사실 여부	부실기업 경영진 여부	법령상 결격 사유 유무
김성국	해당없음	해당없음	결격사유없음
최정호	해당없음	해당없음	결격사유없음
문정숙	해당없음	해당없음	결격사유없음
김정남	해당없음	해당없음	결격사유없음
정종표	해당없음	해당없음	결격사유없음

라. 후보자의 직무수행계획(사외이사 선임의 경우에 한함)

**김성국 사외이사 후보자**

1. 전문성

후보자는 금융행정 및 보험업 분야의 다양한 경험과 전문지식을 보유하고 있으며, 지난해 선임사외이사 및 감사위원회 위원장 등의 역할을 수행하는 등 이사회에 적극적으로 참여함으로써 회사의 지속가능한 성장에 기여해왔습니다. 후보자는 보험업에 대한 폭넓은 이해와 경험을 바탕으로 회사의 비전인 ‘고객과 함께 행복한 사회를 추구하는 글로벌 보험금융그룹’으로의 성장에 기여하겠습니다.

2. 독립성

후보자는 회사 및 대주주 등과의 이해관계가 없는 독립적인 의사결정과 직무수행이 가능한 자로, 사외이사에게 주어진 역할과 책임을 투명하고 공정하게 이행해 나가겠습니다.

3. 직무수행 및 의사결정 기준

후보자는 회사의 비전인 '고객과 함께 행복한 사회를 추구하는 글로벌 보험금융그룹'과 '사람과 기업에 발생가능한 인적, 물적 리스크를 사전에 대비하도록 하여, 사람의 삶을 행복하게 하고 기업이 영속적인 발전을 누릴 수 있도록 최상의 가치를 제공한다'는 미션의 구현을 통한 기업가치와 이해관계자의 권익을 증대해 나가겠습니다.

4. 책임과 의무에 대한 인식 및 준수

본 후보자는 선관주의와 충실 의무, 보고 의무, 감시 의무, 상호 업무집행 감시 의무, 경영금지 의무, 자기거래 금지 의무, 기업비밀 준수 의무 등 상법상 사외이사의 의무를 인지

하고 있으며 이를 엄수하겠습니다. 특히 이사회와 산하 위원회 등에 성실히 참여하는 등 사외이사의 역할과 책임을 충실히 이행하겠습니다.

### **최정호 사외이사 후보자**

#### **1. 전문성**

후보자는 보험리스크 및 금융경영학 분야의 다양한 경험과 전문지식을 보유하고 있으며, 지난해 감사위원과 위험관리위원회 위원장 역할을 수행하는 등 이사회에 적극적으로 참여함으로써 회사의 지속가능한 성장에 기여해왔습니다. 후보자는 보험산업에 대한 전문 지식과 경험을 바탕으로 회사의 비전인 ‘고객과 함께 행복한 사회를 추구하는 글로벌 보험금융그룹’ 으로의 성장에 기여하겠습니다.

#### **2. 독립성**

후보자는 회사 및 대주주 등과의 이해관계가 없는 독립적인 의사결정과 직무수행이 가능한 자로, 사외이사에게 주어진 역할과 책임을 투명하고 공정하게 이행해 나가겠습니다.

#### **3. 직무수행 및 의사결정 기준**

후보자는 회사의 비전인 '고객과 함께 행복한 사회를 추구하는 글로벌 보험금융그룹'과 '사람과 기업에 발생가능한 인적, 물적 리스크를 사전에 대비하도록하여, 사람의 삶을 행복하게 하고 기업이 영속적인 발전을 누릴 수 있도록 최상의 가치를 제공한다'는 미션의 구현을 통한 기업가치와 이해관계자의 권익을 증대해 나가겠습니다.

#### **4. 책임과 의무에 대한 인식 및 준수**

본 후보자는 선관주의와 충실 의무, 보고 의무, 감시 의무, 상호 업무집행 감시 의무, 경업금지 의무, 자기거래 금지 의무, 기업비밀 준수 의무 등 상법상 사외이사의 의무를 인지하고 있으며 이를 엄수하겠습니다. 특히 이사회와 산하 위원회 등에 성실히 참여하는 등 사외이사의 역할과 책임을 충실히 이행하겠습니다.

### **문정숙 사외이사 후보자**

#### **1. 전문성**

후보자는 소비자보호 분야와 금융경제 등 다양한 분야의 풍부한 경험과 전문지식을 보유하고 있으며, 금융지주 등 다수기업의 사외이사로 재임하는 등 금융 및 소비자보호 분야에 대한 높은 전문성을 보유하고 있습니다. 후보자는 금융업 전반에 대한 풍부한 경험을 바탕으로 회사의 비전인 ‘고객과 함께 행복한 사회를 추구하는 글로벌 보험금융그룹’ 으로의 성장에 기여하겠습니다.

#### **2. 독립성**

후보자는 회사 및 대주주 등과의 이해관계가 없는 독립적인 의사결정과 직무수행이 가능한 자로, 사외이사에게 주어진 역할과 책임을 투명하고 공정하게 이행해 나가겠습니다.

### 3. 직무수행 및 의사결정 기준

후보자는 회사의 비전인 '고객과 함께 행복한 사회를 추구하는 글로벌 보험금융그룹'과 '사람과 기업에 발생가능한 인적, 물적 리스크를 사전에 대비하도록 하여, 사람의 삶을 행복하게 하고 기업이 영속적인 발전을 누릴 수 있도록 최상의 가치를 제공한다'는 미션의 구현을 통한 기업가치와 이해관계자의 권익을 증대해 나가겠습니다.

### 4. 책임과 의무에 대한 인식 및 준수

본 후보자는 선관주의와 충실 의무, 보고 의무, 감시 의무, 상호 업무집행 감시 의무, 경영금지 의무, 자기거래 금지 의무, 기업비밀 준수 의무 등 상법상 사외이사의 의무를 인지하고 있으며 이를 엄수하겠습니다. 특히 이사회와 산하 위원회 등에 성실히 참여하는 등 사외이사의 역할과 책임을 충실히 이행하겠습니다.

## 마. 후보자에 대한 이사회 추천 사유

### 김성국 사외이사 후보자

후보자는 금융보험업 관련 다양한 경험 및 전문지식을 활용하여 회사의 의사결정 과정에서 다양한 의견을 제시하였으며, 지난해 선임사외이사, 감사위원회 위원장 및 임원후보 추천위원회 위원장으로서 역할을 성실히 수행하는 등 전문성과 독립성을 바탕으로 대주주 및 다른 이사로부터 독자적으로 경영감독 역할을 수행하는 등 적극적인 이사회 참여를 통한 회사의 경쟁력 제고에 기여할 것으로 판단하였습니다.

### 최정호 사외이사 후보자

후보자는 보험리스크 및 금융경영학 분야의 다양한 경험과 전문지식을 보유하고 있으며, 지난해 감사위원과 위험관리위원회 위원장 역할을 성실히 수행하는 등 이사회에 적극적으로 참여함으로써 회사의 지속가능한 성장에 기여해왔습니다. 후보자는 보험산업에 대한 전문지식과 경험을 바탕으로 회사의 비전인 '고객과 함께 행복한 사회를 추구하는 글로벌 보험금융그룹'으로의 성장에 기여할 것으로 판단하였습니다.

### 문정숙 사외이사 후보자

후보자는 소비자보호와 금융산업에 대한 풍부한 경험 및 전문지식을 활용하여 회사의 의사결정에 있어 다양한 시각을 제공할 것으로 기대되며, 전문성과 독립성을 바탕으로 대주주 및 다른 이사로부터 독자적으로 경영감독 역할을 수행하는 등 투명하고 건전한 이사회 운영을 통한 회사의 경쟁력 제고에 기여할 것으로 판단하였습니다.

### 김정남 사내이사 후보자

후보자는 대표이사 임기 동안 경영전반의 탁월한 성과를 바탕으로 회사를 성장시켜 왔으며, 손해보험산업 전반의 다양한 경험과 지식을 보유한 보험업 전문가로 11년간의 대표이사 역할을 통해 회사의 비전과 전략에 대한 높은 이해와 보험업을 둘러싼 경영환경 이슈 등에 폭넓은 식견을 가지고 있습니다. 이에 임원후보추천위원회는 그 동안의 대표이사 업무 수행을 통해 축적된 경험과 보험·금융업 전문성 등을 근거로 現 최고 경영자인 김정남을 후보자로 추천하였습니다.

#### **정종표 사내이사 후보자**

후보자는 회사의 업무집행책임자로 재직하며 고객, 임직원 및 영업파트너 등 여러 이해관계자 아우르는 다양한 업무를 성공적으로 수행해 왔으며, 풍부한 경험과 회사에 대한 높은 이해를 바탕으로 효율적인 이사회 운영 지원 등을 통하여 회사의 본업 경쟁력 강화와 경영건전성 제고 등에 기여할 것으로 판단하여 사내이사 후보자로 추천하였습니다.

## 확인서



## 확 인 서

(이사의 선임)

후보자 본인은 본 서류에 기재한 증권의 발행 및 공시 등에 관한 규정 제3-15조 제3항 제3호 가목부터 마목까지의 사항이 사실과 일치함을 확인합니다.

2021년 3월 5일

보고자 : 김성국 (서명  날인)

---

1. 확인서\_이사의 선임\_김성국

## 확 인 서

(이사의 선임)

후보자 본인은 본 서류에 기재한 증권의 발행 및 공시 등에 관한 규정 제3-15조 제3항 제3호 가목부터 마목까지의 사항이 사실과 일치함을 확인합니다.

2021년 3월 5일

보고자 : 최정호  (서명 또는 날인)

2. 확인서\_이사의 선임\_최정호

## 확 인 서

(이사의 선임)

후보자 본인은 본 서류에 기재한 증권의 발행 및 공시 등에 관한 규정 제3-15조 제3항 제3호 가목부터 마목까지의 사항이 사실과 일치함을 확인합니다.

2021년 3월 9일

보고자 : 문정숙 (서명  날인)

---

3. 확인서\_이사의선임\_문정숙

## 확 인 서

(이사의 선임)

후보자 본인은 본 서류에 기재한 증권의 발행 및 공시 등에 관한 규정 제3-15조 제3항 제3호 가목부터 마목까지의 사항이 사실과 일치함을 확인합니다.

2021년 3월 5일

보고자 : 김정남 (서명  또는 날인)

---

4. 확인서\_이사의선임\_김정남

## 확 인 서

(이사의 선임)

후보자 본인은 본 서류에 기재한 증권의 발행 및 공시 등에 관한 규정 제3-15조 제3항 제3호 가목부터 마목까지의 사항이 사실과 일치함을 확인합니다.

2021년 3월 5일

보고자 : 정종표 (서명 또는 날인)



---

5. 확인서\_이사의선임\_정종표

※ 기타 참고사항

-상기 이사의 선임 관련 정기주주총회 안건은 다음과 같습니다.

- 제3호 의안: 이사(사외이사 포함) 선임의 건
  - ↳ 사외이사 2명(최정호, 문정숙 후보자)
  - ↳ 사내이사 2명(김정남, 정종표 후보자)
- 제4호 의안: 감사위원회 위원이 되는 사외이사 분리 선임의 건
  - ↳ 감사위원회 위원이 되는 사외이사 1명(김성국 후보자)

(상기 후보자 중 김성국 후보자는 금융회사의 지배구조에 관한 법률 제19조에 따라 분리선임할 예정임)

-회사는 지배구조내부규범 제33조에 따라 최고경영자 후보 추천 관련 사항을 홈페이지 등에 공시하였음

[접속경로]

DB손해보험 홈페이지(<https://www.idbins.com>) - 공시실 - 경영공시 및 공고  
 - 수시경영공시 - 최고경영자 후보 추천 관련 공시

□ 감사위원회 위원의 선임

가. 후보자의 성명 · 생년월일 · 추천인 · 최대주주와의 관계 · 사외이사후보자 등 여부

후보자성명	생년월일	사외이사 후보자여부	감사위원회 위원인 이사 분리선출 여부	최대주주와의 관계	추천인
김성국	1950.11.16	사외이사	분리선출	없음	임원후보추천위원회
최정호	1954.10.13	사외이사	-	없음	임원후보추천위원회
문정숙	1955.03.30	사외이사	-	없음	임원후보추천위원회
총 ( 3 ) 명					

나. 후보자의 주된직업 · 세부경력 · 해당법인과의 최근3년간 거래내역

후보자성명	주된직업	세부경력		해당법인과의 최근3년간 거래내역
		기간	내용	
김성국	DB손해보험 사외이사	2001~2002 2002~2004 2004~2007	금융정보분석원 공적자금관리위원회 한국증권금융(주) 부사장	없음

후보자성명	주된직업	세부경력		해당법인과의 최근3년간 거래내역
		기간	내용	
		2008~2011 2012~2015	IBK신용정보 대표이사 한국자산관리공사 비상임이사	
최정호	서강대학교 경영학 교수	2013~2015 2013~2021 2014~2020 2003~2021	금융감독원 계리기준위원 한국리스크관리학회 이사 한국보험학회 이사 서강대학교 경영학 교수	없음
문정숙	숙명여대 소비자경제학 교수	2007~2009 2009~2012 2014~2016 1987~2021	공정위 소비자정책자문위원 금융감독원 금융소비자보호처 처장(부원장보) 금융소비자연맹 회장 숙명여대 소비자경제학 교수	없음

다. 후보자의 체납사실 여부 · 부실기업 경영진 여부 · 법령상 결격 사유 유무

후보자성명	체납사실 여부	부실기업 경영진 여부	법령상 결격 사유 유무
김성국	해당없음	해당없음	결격사유없음
최정호	해당없음	해당없음	결격사유없음
문정숙	해당없음	해당없음	결격사유없음

라. 후보자에 대한 이사회회의 추천 사유

**김성국 감사위원 후보자**

후보자는 지난해 감사위원회 위원장이자 선임사외이사로서 독립적이고 공정한 이사회 운영에 기여해왔으며, 특히 회계 및 재무에 대한 풍부한 실무경험 및 전문역량을 보유한 자로 재무 및 감사업무에 대한 이해도가 높고, 회사와의 거래 등에 따른 특정한 이해관계가 없으며 회사에 대한 이해와 사외이사의 독립성, 책임감과 윤리의식 등을 갖춘 것으로 판단하여 감사위원회 위원 후보자로 추천하였습니다.

**최정호 감사위원 후보자**

후보자는 지난해 감사위원 및 사외이사로서 독립적이고 공정한 이사회 운영에 기여해왔으며, 특히 보험리스크 및 재무에 대한 풍부한 지식 및 전문역량을 보유한 자로 재무 및 감사업무에 대한 이해도가 높고, 회사와의 거래 등에 따른 특정한 이해관계가 없으며 보험업에 대한 이해와 사외이사의 독립성, 책임감과 윤리의식 등을 갖춘 것으로 판단하여 감사위원회 위원 후보자로 추천하였습니다.

**문정숙 감사위원 후보자**

후보자는 다수 상장사의 사외이사 경험을 보유한 자로 독립적이고 공정한 이사회 운영에 기여할 것으로 예상되며, 특히 금융산업과 감독정책 전반에 대한 풍부한 실무경험 및 전

문역량을 보유한 자로 감사위원의 역할과 책임에 대한 이해도가 높고, 회사와의 거래 등에 따른 특정한 이해관계가 없으며 금융회사에 대한 이해와 사외이사의 독립성, 책임감과 윤리의식 등을 갖추고 있어 감사위원에 적합한 것으로 판단했습니다.

## 확인서



## 확 인 서

(감사위원회 위원의 선임)

후보자 본인은 본 서류에 기재한 증권의 발행 및 공시 등에 관한 규정 제3-15조 제3항 제3호 가목, 다목, 라목까지의 사항이 사실과 일치함을 확인합니다.

2021년 3월 5일

보고자 : 김성국 (서명  날인)

---

1. 확인서\_감사위원회\_김성국

## 확 인 서

(감사위원회 위원의 선임)

후보자 본인은 본 서류에 기재한 증권의 발행 및 공시 등에 관한 규정 제3-15조 제3항 제3호 가목, 다목, 라목까지의 사항이 사실과 일치함을 확인합니다.

2021년 3월 5일

보고자 : 최정호 (성명  포본 날인)

2. 확인서\_감사위원회\_최정호

## 확 인 서

(감사위원회 위원의 선임)

후보자 본인은 본 서류에 기재한 증권의 발행 및 공시 등에 관한 규정 제3-15조 제3항 제3호 가목, 다목, 라목까지의 사항이 사실과 일치함을 확인합니다.

2021년 3월 9일

보고자 : 문정숙 (서명  달인)

---

3. 확인서\_감사위원회\_문정숙

※ 기타 참고사항

- 상기 감사위원회 위원의 선임 관련 정기주주총회 안건은 다음과 같습니다.

\* 제4호 의안 : 감사위원회 위원이 되는 사외이사 분리 선임의 건

- 감사위원회 위원이 되는 사외이사 1명 (김성국 후보자)

\* 제5호 의안 : 감사위원회 위원 선임의 건

- 감사위원회 위원이 되는 사외이사 2명 (최정호, 문정숙 후보자)

(※ 상기 후보자 중 김성국 후보자는 금융회사의 지배구조에 관한 법률 제 19조에 따라 분리선임할 예정임)

□ 이사의 보수한도 승인

가. 이사의 수 · 보수총액 내지 최고 한도액

(당 기)

이사의 수 (사외이사수)	5 ( 3 )
보수총액 또는 최고한도액	6,000,000,000 원

(전 기)

이사의 수 (사외이사수)	5 ( 3 )
실제 지급된 보수총액	1,320,919,568 원
최고한도액	6,000,000,000 원

※ 상기 주주총회 승인금액 (보수총액 또는 최고한도액) 은 사내이사를 포함한 전체 이사(5인)에 대한 총보수 승인 금액이며, 전기 지급총액은 2020년 (1월~12월)에 지급한 금액으로 2020년 8월 31일 기준 퇴직한 김영만 이사의 보수도 포함되어 있음

※ 기타 참고사항

- 해당사항 없음

## IV. 사업보고서 및 감사보고서 첨부

### 가. 제출 개요

제출(예정)일	사업보고서 등 통지 등 방식
2021년 03월 18일	1주전 회사 홈페이지 게재

### 나. 사업보고서 및 감사보고서 첨부

회사는 2021년 3월 18일 사업보고서 및 감사보고서를 금융감독원 전자공시시스템 (<http://dart.fss.or.kr>)에 공시하고, 회사 홈페이지에 게재할 예정입니다.

정기주주총회 이후 해당 사업보고서 및 감사보고서에 변경된 사항이 있거나 오기 등이 있는 경우 수정될 수 있으며, 이 경우 금융감독원 전자공시시스템 (<http://dart.fss.or.kr>)에 공시된 정정보고서를 참조하시기 바랍니다.

사업보고서 및 감사보고서가 게재될 회사 홈페이지의 주소는 다음과 같습니다.

(1) DB손해보험 홈페이지 : <https://www.idbins.com>

(2) 접속경로

DB손해보험 홈페이지(<https://www.idbins.com>) - 공시실 - 경영공시 및 공고  
- 수시경영공시 - 2020년 연간 사업보고서

## ※ 참고사항

### □ 주총 집중(예상)일 개최 여부

당사는 주주총회 분산개최 참여 요청에 따라 주주총회 집중 예상일을 피해 주주총회를 개최하고자 하였으나 당사 및 연결대상 종속회사의 결산일정과 이사진의 일정 등을 고려하여 원활한 주주총회 준비를 위해 주주총회 집중(예상)일에 주주총회를 개최하게 되었습니다.

- 한국상장회사협의회가 발표한 당해연도 주주총회 집중(예상)일  
: 3.26, 3.30, 3.31 (3개)

- 한국상장회사협의회 '주주총회 분산 자율준수 프로그램' 미참여